(大正十一年十一月三日第三種郵便物認可)(中華郵政特准掛號認爲新聞紙類)

盛京時報

戊辰年陰曆七月十九日
昭和三年九月二日
中日紀念大典休刊

◎本報價目◎
每張現大洋五分
每月現大洋九角
▲外埠連郵價目
每月現大洋壹圓
半年現大洋五圓五角
全年現大洋拾圓
▲告白刊資
一行五號字十五字起碼 每行現大洋一角 長期另議

發行人 宮川貫作
編輯人 菊池貞二
印刷人 石原庄太郎
發行所 盛京時報社
盛京時報支社

幹線

[illegible]

縣組織法案之決定
內容爲七章五十六條

南京訊云。廿二日中央政治會議通過內政部法制局會訂之縣組織法五十六條。玆錄全文如次。

▲說明書 (一)建國大綱。定縣爲自治單位。是以現時監督全縣自治之縣政府。即將來實行全縣自治之主要機關。自不能將縣政府及地方自治機關劃爲兩事。故本法所定縣之組織。以縣政府爲全縣最高行政機關。各局各科爲其組織之一部分。其下設區。區以下鄉村(舊稱爲村)城廂及市集。當編爲里。同隸屬於縣政府。而受區之指揮。辦理自治事務。里村以下。則編制爲閭鄰。本法祇規定此項組織之綱領。至於縣政府辦事細則。縣參議會選舉法。區村里自治施行條例。均另定之。(二)省政府組織法。於分設各廳外。設有秘書處。分科辦事。縣政府範圍雖小。其行政事項。實具一省雛形。故本法比照省政府秘書處規定。酌設二科至四科。並於所屬各局。是各分行縣政府之職權。就各省現在情形言。極不一致。然多數縣分。仍係以縣地方事務局之各局。而國家行政及省行政事務。則由縣政府直接處理。是以縣政府分設各科。必不可少。且所設科數。係由二科至四科。各科職員。亦未限定。自可由各省酌量情形。伸縮辦理。(三)訓政時期。人民尙未受四權訓練。一切縣政。自不能脫離官治之引導。然應使人民有行使四權之基礎。本法所定縣參議會。由縣民選舉議員組成之。將來於選舉法中。明定曾選議員辦法。使得試行四權。即爲議會之辦法。將以待各省區完成各級自治機關之組織。而予以指導民衆試行四權之相當訓練時間也。(四)區長一職。原應由區民選任及監督。惟實行自治之初。此項人才。必須受過相當之訓練。具有學識經驗。乃能完此創始之責。遽然求於普選。勢有所難。故本法對於區長。採用普選制。又因人民未受訓練。而區長之人材亦少。不得不暫由縣長遴選相當人員。充任區長。以收因事擇人之效。在本法施行二年以後。再由省政府就各縣情形。酌定時期。會同內政部核准辦理。以期事上有利而無弊。然在區長民選實行以前。區長一職。不能不爲嚴重之監督。故由村里監察委員會推選三人。由縣政府委任二人。組織區監察委員會。以監察區長違法失職各事。(五)區制以下爲村。然城廂集鎮。非村之名詞所可包括。不得不另定名稱。以符實際。在已辦自治者分。多名爲街。實與集鎮不甚切合。備名爲鎮。或名爲路。又於城廂不甚適用。玆擬名之曰里。俾與村之地位相等。其組織亦大略相同。村里爲人民共同之組合。亦爲人民切身生活之根據。故村里長。即由村里公民選舉罷免。行使四權。惟在區長民選實行以前。暫由人民加倍選出。報由縣長擇任。藉示限制而已。至於閭鄰之制。自成周、山西用之頗得其利。近時江浙豫皖陝甘各省。或完全採用。或略有變通。要皆大同小異。

▲縣組織法草案 第一章總則。(第一條)縣之區域。依其現時固有之區域。(第二條)縣之新設。及縣區域之變更。由省政府會同內政部核准行之。(第三條)縣設縣政府。於省政府指揮監督之下。處理全縣行政。監督地方自治事務。(第四條)縣政府於不抵觸中央及省之法令範圍內。得發布縣令。並得制定縣單行規則。(第五條)各縣按其戶口及地形。分劃爲若干區。除因地方習慣或地勢限制。或有其他特殊情形者外。每區至少應以廿村里組成之。(第六條)凡縣內百戶以上之鄉村地方爲村。其不滿百戶者。應聯合數村編爲一村。百戶以上之市鎮地方爲里。其不滿百戶者。編入村區域。但因地方習慣。受地勢限制。或有其他特殊情形之地方。雖不滿百戶。亦得成爲村里。(第七條)區及村里區域之劃定及變更。由縣政府呈請民政廳核准行之。並由民政廳分呈省政府內政部備案。(第八條)區村里得於不抵觸中央及省縣法令規則之範圍內。制定自治公約。(第九條)村里居民以廿五戶爲閭。五戶爲鄰。但一地方因地勢或其他情形。而戶數不足時。仍得依縣政府之劃定。或爲閭鄰。第二章縣政府。(第十條)縣政府設縣長一人。由省政府任用之。綜理縣政。監督所屬職員。(第十一條)縣政府設置二科至四科。各置科長一人。科員若干人。科員由縣長委任。並呈報民政廳備案。(第十二條)縣政府僱用事務員及書記。(第十三條)關於縣長及科長科員等佐治人員之任用及待遇。由內政部制定條例。呈請國民政府核准行之。(第十四條)縣政府得設置政務警察。辦理催徵。送達。傳訊。調查等事項。其名額由民政廳核定之。兼理司法之縣政府。得以行政警察兼辦承發吏法警事務。(第十五條)縣政府設左列各局。(一)公安局。掌警衛。消防。防疫。衛生。森林保護等事項。(二)財務局。掌徵稅務債。管理公產。及其他地方財政事項。(三)建設局。掌關於土地。森林。水利。道路。橋梁工程。及其他公共事業之事項。(四)敎育局。掌關於學校。圖書館。博物館。及其他文化事業之事項。縣政府除前項各局外。於必要時。得呈請省政府。設置衛生局。土地局。專理衛生及土地事項。(第十六條)縣政府各局各設局長一人。由省政府所屬各廳考選委任之。(第十七條)縣公安分局處理之。公安分局。設分局長一人。由民政廳考選委任之。(第十八條)縣政府設縣政會議。以左列人員組織之。(一)縣長。(二)縣政府各科科長。(三)縣政府各局局長。(第十九條)縣政會議開會時。以縣長爲主席。縣政會議審議左列事項。(一)縣預算決算事項。(二)縣公債事項。(三)縣公產處分事項。(四)縣公共事業之經營管理事項。縣長認爲有必要時。得以其他事項提交縣政會議審議。(第廿條)縣政府會議規則。由該會議議定之。(廿一條)縣政府辦事通則。由內政部定之。第三章縣參議會。(廿二條)縣設參議會。以縣民選舉之議員組織之。任期三年。每年改選三分之一。(第廿三條)縣參議會之職權如左。(一)議決縣單行規則。(二)議決縣預算決算及募債事項。(三)建議縣政興廢事項。(四)審議縣長交議事項。(第二十四條)縣長違法失職時。縣參議會得請求省政府查核處分之。(第二十五條)縣參議會選舉法。另定之。(第二十六條)縣參議會之設立。應於本組織法施行一年後。由省政府按縣政進行情形。酌定時期。呈請國民政府核准施行之。第四章區公所。(第二十七條)區置區公所。設區長一人。管理區自治事務。(第二十八條)區長由區民選任。並由縣政府呈報民政廳備案。(第二十九條)區民對於區公約及自治事項。有創制及複決之權。區長違法失職時。區民得罷免改選之。(第三十條)前條之創制複決及罷免程序。另以法律定之。(第三十一條)各區區民於選舉區長時。並選舉監察委員五人或七人。組織該區監察委員會。其職務如左。(一)監察區財政。(二)糾舉區長違法失職等事。(第三十二條)區長之民選。於本法施行二年後。由省政府就各縣地方情形。酌定時期。會同內政部核准行之。(第三十三條)在區長民選實行以前。區長由縣長遴選區民。呈請民政廳委任之。(第三十四條)依前條委任之區長違法失職時。由縣長呈報民政廳撤免之。並呈報民政廳備案。(第三十五條)在區長民選實行以前。由村里監察委員會推舉三人。由縣長委任二人。組織區監察委員會。監察區財政。糾舉區長違法失職等事。(第三十六條)區公所得用助理員。輔助區長。辦理區務。前項助理員。由區公所遴請縣長委任之。(第三十七條)區公所執行區務。得設置區丁。其額數由縣長定之。(第三十八條)區公所設區務會議。以左列人員組成之。(未完)

伍朝樞回國任務

上海訊云。伍朝樞博士因與美國交涉第一步已臻成功。當即由美赴法。現因國府正式派其與美國修約。有須與國府磋商事務。故已由法國起程回國。據此間外交部駐滬辦事處消息。伍氏已于本月十一日抵港。稍有勾留。即行來滬。并聞伍已購定法國郵船包島斯條船位。該船準十六日上午十時許進口。外交部辦事處及各機關已預備在黃浦碼頭歡迎。一般觀察。現正盛傳國府各部將有改組。并因五中全會致各方意見紛歧。裂痕已見。伍氏此來。當與上述兩種問題有關云。

中英寧案調查委員會
英使館所吐露調查辦法

京訊云。中英寧案解決後。雙方預定在最短期內。組織中英寧案調查委員會。英使館關於此事。業向本國政府請示訓令。聞日英使館博森已接到英外部訓令。派定上海代理領事康斯定。南京總領事鄭列德。北平使館參贊達懷特爲調查委員。並令通知國民政府外交部。迅派定調查委員。以便會同着手調查。英使館博森已根據此項訓令。決於日內訓電南京總領事館。向外交部正式遞照會。至中英寧案調查辦法。據英使館自談稱。大致分爲三項。第一項。爲領事館及英人團體損失。第二項。爲英人商業所受營業物質損失。第三項。爲英僑私人所受物質損失。英使館方面。刻以調查即將開始。已在搜集證據。英使以前南京總領事威爾斯博士。曾身經其境。威氏自寧案發生後。即患精神症。業於本年春間故去。現已致電倫敦外部。擬歸併辦理。并將其報告書。在寧案調查時。作一證據云。

丹使離漢前後

漢口訊云。丹麥公使高福曼氏。於八日由平到京。九日由京乘隆和輪于十一日下午到漢。當由駐漢丹領迎周丹領事館。因十二日係星期。丹使擬於星期一乘漢平特別快車北上。故特由丹領分函通知武漢軍政當局。約於星期日分別拜訪。聞昨(十二日)丹使親往拜會者。爲鄂政府主席張知本。湖北交涉員劉明到等。武漢宗鐸。代理交涉署公宴。屆時到中外陪賓二十人。由劉明到總招待。張華輔代表李宗仁致敬。歷一時又半。賓主始盡歡而散。丹使準於今晚八時乘車北上。到石家莊即換車赴太原遊歷。將仍由晉轉石返平。高氏善華語。據其告張知本。謂此行遊覽長江。觀察中國情形。極抱樂觀。又謂中國與各國修約問題。亦極順利。並聞丹使返平後。不久將仍赴京云。

自由論壇

◆原稿概不發還◆ ◆須具眞實姓名◆

▲外交家之談判方法及態度(續)

昔有老外交家。語少外交官曰子聽視之。第一須勿躁。某外人。言與中國辦外交甚易。交涉案件曾延長時間。執意堅持。久不與決。彼性躁。求速成。於是勝利他屬矣。縱觀我國外交官。非陳腐即輕率。老成諳練。穩健持重者。實屬罕求。喪權辱國固爲弱國外之交。但有爲之外交家。亦未始不可挽回劫運也。觀維也納會議泰斐蘭德之折衝撙俎。意大利統一前嘉富爾之外成交功。即可知矣。

三、謹愼。外交官代表國家。一動一言。行有關國家榮辱。態度失常。貽國家羞。言語不愼。動足覆邦。是必熟審所取之方略。認明何爲要點。何爲附點。注全力於要點。要點成則附點不勞而獲矣。惟有時欲成就主要之要求。更須時時提議意外之請求。以探對方之意見。爲交涉之準備。不可狡獪自雄。致啟聽聞。誑語太多。取快一時也。西歷一八八六年。布來斯當英外次時。有土耳其某大使。頗以才幹著稱。每見布氏。則必鄭重聲明。謂哈密沙丹必盡力保護耶敎徒。實際則未嘗一踐其言。是彼雖鄭重聲明。終不能邀人之信賴也。更至眞實聲明亦失信仰力矣。且交涉時浮言太多。動易引起誤會。一入新聞記者之耳。則輾轉失實。貽害莫大矣。昔德亞力大帝一語侮及俄女皇安那。遂致德俄稱兵。言語不愼。可取爲鑑。至行動更宜溫文而雅。免惆嚇於無形。彬彬有禮。起敬意於相見。即當紛爭之際。亦宜深究原委。遇有障礙發生。不妨使用手段。以貫澈要求。此外若禮儀熟悉。則不至遺笑。進退有據則免譏化外。昔年英國且專任命僧侶及道士爲使臣。意蓋謂僧侶具有不變色。不客譯。倘氣節之美德也。由此可知爲外交官者。才具固爲首要。而謹言愼行之美德。亦萬不可忽之也。

四、膽略。爲外交官者。固應默審事變。識異同於始萌。隻眼別具。燭利害於機先。務使對方不敢恫嚇相加。非禮相視。設或不幸猝遇強暴之威脅。則宜處以鎭靜。持以堅强。終不少屈。爭執到底。若有傷及本國名譽之事。斷不能坐視不問。昔英有極能之政治家。於五十年前曾負有特務派遣俄國者。曾一次與俄帝由力亞大私談。(未完)

廣告

● 上海青島行(滿鐵航路)
奉天丸 九月八日
大連丸 九月五日

● 天津行
長平丸 九月三日
天潮丸 九月六日
　　　 九月十一日

● 龍口行(往復共隔日不行)
龍平丸 九月二日

● 香港行
龍鳳丸 九月四日
煙台丸 九月十日

大連汽船株式會社 電話四一八五番
專屬貨客經理店
永和公司
大連市敷島町六番地 電話七二七五番 七八六八番

褚督辦緊要啓事

敬啓者。頃閱報載。駐紮馬蘭峪地方之直魯聯軍褚督辦部下孫殿英譚溫江等部。於七月初旬。將清室東陵之乾隆及慈禧太后陵寢用炸藥轟燬。所有寶物攫取一空。售與西商。價值不下二千萬元等語。披覽之下。曷勝駭異。查敵軍於六月十二日自津撤防。移駐永遵一帶。與東陵相距約二三百里。孫殿英譚溫江所部。於敵軍撤防之前即已倒戈投降。蔣軍受其改編。歐後開赴東陵。與敵軍早已脫離關係。今伊等忽有此舉。是否受蔣人指使。被其利用。抑或受赤化薰染。利令智昏。概非鄙人所得與聞。誠恐外間不察。誤倒事實。污蔑本軍。用特揭載。姑未以明眞象。公是公非。聽諸輿論。僅布區區。倘祈公鑒
褚玉璞拜啓

奉海鐵路工程局佈告

爲佈告事。查本路爲便利貨商起見。業與南滿鐵路商定貨物聯運。約於本年十月一日起實行開辦。所有車輛及一切設施。均已準備完善。此後對於兩路貨物。皆可直通。手續便捷。運輸迅速。欲知詳細。請向本局車務處詢問。或就近詢問各站站長可也。恐未週知。特此佈告。
中華民國十七年八月廿五日

欲買便宜輕裘皮 服者注意

寶昌隆輕裘社敬啓者
本號特選針工名師。成做各種細皮衣面。以及自行熟做上等狐貉貂猞猁水獺虎豹狼灘紫羔灘羊各種細皮。貨眞正物美價廉。批發零售。均照言不二價。出售乃爲以廣招徠。敝號東夥有鑒於此。是以克己便利主顧。以期發達生意起見。凡各界賜顧者。買去各種皮貨。倘有不遂意之處。十天內包管退換。以昭大公而維大信。特此登報週知
日本站千代田通五番地茂林飯店西轉角
寶昌隆輕裘社會啓

東北學生隊第二期招考高初中學生六百名

寄
函索簡章附郵票一分即
隊址奉天西下窪子

本報社啓事

逕啓者。本分社報差責任。專以送報爲天職。除此之外。無論發生何種事端。本社概不負責。惟到每月底繳收報費。必須報差經手提取。持有報費執據爲憑。特登報端。以供閱者諸君青鑒
下九台時報分社啓

本社啓事

本社吉林分館經理秦鳳波。因另有他就。業派武金亭接充經理王恩波。館址在西大街文友堂。各界諸君訂閱本報登載廣告。請就近接洽可也
盛京時報社營業部 八月十三日

律師于海清代表上海恆大莊緊要聲明

據當事人恒大莊與寶順興金店債務涉訟一案。業經聲請瀋陽地方法院。將該號東所有小西關胡同路東榮園子地七十九畝又一一小角七畝鐵嶺道口寶順興市房一所。又小西門外西北轉角電車道旁樓房一所(現爲合仙居租住)。於本年三月廿三日實施假扣押在案。惟該產業既經實行假扣押。則該產業之權利。應屬債權人。當事人恒大莊所有。他人不得自由處分。乃該號東竟將該產業抵押與其他銀行。殊屬不合。當事人除另函法院聲請外。特登報聲明。倘有受押或購買者。應由彼自負責任。與當事人無涉。特此聲明。[illegible]

奉海鐵路工程局招考機務乘務學習生廣告

一、宗旨 養成本路機務實用人材
一、考取名額五十名
一、學習期間以六個月爲限。錄取後先入擦車一個月。再入學受課二月。後仍應派車庫練習三月
一、學習事項 授以關於鐵路機務所需一切應用之知識及運輸技術
一、待遇 (甲)學習期間每人日給津貼現大洋三角(乙)學習期滿後擇優劣分別委派學習司機司爐
一、招考資格 (甲)出身初級中學畢業及同等學力者(乙)年齡在十八歲以上三十歲以下者(丙)體格健資强健素無疾病經本路檢驗合格者
一、報名手續 報名時應隨繳最近半身四寸像片一張。開具姓名年歲籍貫三代履歷。並附繳驗身體費奉大洋五元。試驗大洋十元。無論錄取與否。均不退還
一、報名期限 自八月二十日起至九月五日止。每日自午前九時至午後四時
一、報名地點 奉天大北關八王寺東(本路局內)奉海路局車務處
一、試驗 第一試檢驗體格 第二試筆試科目如左(甲)國文(乙)外國文(以英日文爲限)(丙)數學(算數代數平面幾何)(丁)物理 第三試口試(附註經第一試錄取者方得與第二試。第二試錄取者方得與第三試)
一、考試日期及地點 第一試九月七日上午十一點在遼東醫院舉行。第二試九月九日上午九時舉行。第三試九月十日上午九時在本局車務處舉行

龍虎商標 人丹

主治
時疫。痧氣。嘔吐。水瀉。
中暑。中寒。赤痢。白痢。
腹痛。腹脹。酒醉。積痞。
眩暈。食傷。船暈。車暈。
胃痛。胃呆。瘴氣。頭痛。
腦脹。牙痛。口乾。舌燥。
反胃。口臭。氣鬱。痰咳。

取材完全國貨。製造異常精良。務希各界提倡國貨。樂予惠顧。

最大包一元 大包五角 小瓶二角 中包一角 小包五分

上海中法藥房總經理
奉天九福分公司經理

聞

不孝文郁等罪孽深重。不自殞滅。禍延顯妣宋母高太夫人。痛於民國十七年夏正六月十八日申時壽終台安本寓。距生於清同治二年十二月廿四日吉時。享壽六十有五歲。不孝文郁在江省經商。不孝文選侍奉在側。親視含殮。不孝文萃。先後聞電。匍匐奔喪。遵禮成服。謹擇於夏正八月廿二日開弔。廿三日成主。廿四日發引。扶柩新塋安葬。恐訃不周。特此登報
哀子宋文郁 文選 文萃 泣血稽顙

首屆一指 保管斷根 德國治淋聖藥「海底山」

「海底山」爲德國海底曼大藥廠最新發明之治淋斷根唯一聖劑。凡五淋白濁。及其他尿道諸疾。輕症一盒。重症二盒。最重症三盒。立奏奇效。萬試萬靈。絕非與市上所售一般普通治淋藥品所可比。玆將其特效列後。

●海底山之特點 藥味芬芳。服用甚便。藥性和平。不碍胃腸。排泄甚速。不損腎部。

●海底山之功效 清小便。濾小便。鎭疼痛。止炎熱。殺淋菌。防腐蝕。

●海底山之服法 每日三次。每次二丸。飯後用溫水吞服。宜多飲淨溫水。使小便暢利以清尿道。

●價目 每盒(德國原裝每盒四十二粒可服七天)(定價大洋三元)

寰球聞名 戒煙靈葯 美國「威利糖」

美國香威廉博士所新發明創製之威利糖 Williams Cake 性質乃以環球醫學界所公認之滋補聖品維他命 Vitamin 花旗參膏 American Ginseng Extract 及蜜糖等爲主要成分。更加以數種最珍貴之原料提鍊而秘製者。故形雖如鴉片烟土。內實無瑪琲毒質。威利糖性能冠烟敵癮。戒酒解毒。且有補血強腦培元生精安神健胃之神效。毫無睡眠不安。心慌氣短。筋體痠痛。四肢抽掉。忽寒忽熱。頭昏耳鳴。泄瀉腹痛流涕等弊。因威利糖係補品之王。能抑除癮醉精神之邪氣烟毒。吸鴉片之人。有嗜委靡之病者頗多。雖有妻室。不能享香艷之福。若服威利糖。可立得雲捲青天之效。家庭間亦能增無窮之快樂。

●服法
一戒煙者服法。威利糖味甘微帶苦。甚適入口。性質和平。功效絕大。無論煙癮大小而定。如每日吸鴉片煙一錢者。應服威利糖一錢。癮大者照增服。小者亦照減。吸煙幾次。糖亦服幾次。用開水或用茶沖服。無碍職守。可以照常辦公。每日照服。勿增分量。注意服威利糖。決勿再吸鴉片煙。
二吸煙者服法。有仍欲吸煙而不欲戒者。不拘煙癮之輕重。每日服威利糖一錢。可一次服下。(即每吸煙一次者。可一次服糖。)一次煙癮一錢。一日吸煙三次者。亦可照服。(即一日服糖一錢)如是連服。血氣漸增。精神愉快異常。吸煙之量可隨意漸減。自可達吸戒自由之目的。若尙願吸者可吸之。願戒煙者。亦可戒絕。永不成癮。從心所欲。毫無苦惱。人間樂事。無過於斯。

●限日斷癮!!萬誠萬靈
服三天威利糖 不思吸煙癮自輕
服七天威利糖 見煙厭吸毒自消
連服一月威利糖 煙癮永去不復返
連服二月威利糖 卻病延年身體健

注意市上冒牌雷同藥品頗多請認明三德洋行紅色標記庶不致悞
●價目 每盒定價大洋壹元

唯一聖葯 尙治梅毒 德國「新六〇六片」

六〇六。乃德國醫學博士艾利博士所創製者也。因行動物試驗。直到第六百零六次。纔得完全的結果。是以命名爲六〇六。居然將有史以來。無法可治的梅毒。一掃而淨。洵梅醫藥界破天荒之聖藥。但舊六〇六。係一種砒劑注射藥。且幾經艱辛苦發明創製之六〇六。而雖熟練老手之醫生。於使用時。須要愼重之施術。與煩瑣之手續。有種種不可應用之弊。故醫學家。莫不盼望。再得一種內服六〇六。注射六〇六功效相同者之出現。如大旱之望雲霓。而今此新六〇六。應時代之要求。爲理想的飲片。艾利博士。曾創製舊六〇六。猶以爲未足。往加研究。百尺竿頭。更進一步。再經試驗千百回。屢經實驗十數年。而今始確認其効力。與六〇六注射完全相同。故遂開始發行。寰球醫界奉若至寶。玆將此藥優點。開列於左。

(一)新六〇六片。爲內服藥。故較諸舊六〇六注射藥。既免醫生施術之勞。而能奏殺菌消毒之効。誠如救星矣。凡有病人。恐怖打針之危險者。得此內服良劑。
(二)舊六〇六注射時。必有痛苦。而內服新六〇六片。則毫無苦味。絕對安全。
(三)新六〇六片。兼有預防梅毒之特色。較諸舊六〇六注射療法。尤著卓効。
(四)舊六〇六注射藥。如瓶破氣入。則藥變毒性。用之能殺人。而至於新六〇六片。則雖持久保存於空氣中。藥性絕對不變。毫無害毒。服用者可萬分安心。

●服法 凡一二三期梅毒。以及梅毒之變症。無論病勢輕重。均能藥到病除。此外如瘧疾。阿米巴痢病。Amoebendysenterie(俗稱蟲痢)熱帶睡病。再歸熱。楊梅瘡。以及各種貧血症。皮膚病等。

●主治 以新六〇六服療法。萬試萬靈。百發百中。其效如神。成人。每日三次。每次一片。飯後用開水吞下。或有發熱等之副作用。此係藥効之發顯。切勿爲慮。隔一日或三四日。須前此法。繼續再服。其全劑總量。共服三十片乃至六十片爲止。必能全癒。永不復發。

●價目 每瓶大洋七元

美商三德洋行 獨家經理
哈爾濱支行 道外正陽八道街口
奉天支行 大西邊門外二經路口
大連支行 浪速町二丁目七十番地

各埠各藥房均有出售

渤濱戰機遽爾迫切 十萬國軍開始行動

（三十一日北京發電）

直魯聯軍問題迭經奉國五相折衝結果乃張學良通告國民軍側奉方具有不便直接解除聯軍武裝之苦衷等語當經國民軍側決計實行武力解決以白崇禧所部第四集團軍爲主力編成二十個師計十萬人已在北塘塘沽軍糧城玉田遵化一帶開始行動並將總司令部進駐天津此時聯軍計五萬人形勢幾乎在包圍中北塘迤東京奉路沿綫又將成爲新戰場一面奉方因慮國軍難保屆時不乘勢而長驅進逼已令三四方面軍籌有相當防備

胡漢民已離港赴申

（三十一日香港發電）

由歐返國途中之胡漢民與陳銘樞同乘英輪加叙喀爾號于今朝（卅一日）離港直赴上海再者胡氏在港逗留中無一次赴廣州云

王正廷參約案談話

（三十一日南京發電）

王正廷對於記者團之談話略云美政府勸促中國參加不戰條約爲外交部所額手承認蓋中國一經參加此項條約即可期待列國承認國民政府云云

國府禁令購閱日報

（一日北京發電）

國民政府于昨日電令京中各機關以捏造謠言鼓惑人心之理由禁止購閱一切日本系報紙

蔡元培呈辭原因

南京訊云。五次會議以後。大學院院長蔡元培辭職事。頗引起一般人士之注意。良以蔡氏夙爲士林泰斗。在學術界教育界俱屬衆望所歸。今者突然辭職。不唯教育上驟失重心。即國府方面恐亦難得相當繼人。於是揣測蔡氏辭職之原因者。乃騰載於報紙。據知其底細者、言蔡氏辭職。突有二因。一係職務紛繁。勞苦太甚。二係五次全會後政府組織將有變更。可以及時引退。至有謂蔡因反對大學區制而辭職者。適非事實。蓋大學區制。現正方在試驗期間。如結果良好。則各省區或皆將仿行。如結果不善。則即取消。教育貴乎實驗。亦惟有實驗方有進步。且蔡氏總綰全國教育行政。對於某種制度之存廢。自有取決之權。更不必出於辭職一途。故言蔡氏爲反對大學區制而辭職者。確屬非是。又報載蔡氏臨行曾在大學院會計科預支八月分薪金百元。亦全屬子虛云。

又訊。五次會議以後。大學院院長蔡元培氏辭職一事。雖引起一般人士之注意。良以蔡氏夙爲士林泰斗。在學術界教育界俱屬衆望所歸。今者突辭然職。不唯教育上驟失重心。即國府方面恐亦難得相當繼人。於是揣測蔡氏辭職之原因者。乃騰載於報紙。據知其底細者言。蔡氏辭職。實有二因。一係職務紛繁。勞苦太甚。二係趁五次會議後。政府組織將有變更。可以及時引退。至有謂蔡因反對大學區制而辭職者。適非事實。蓋大學區制現正方在試驗期間。如結果良好。則各省區或皆將倣行。如結果不善。則即取消。教育貴乎實驗。亦惟有實驗方有進步。且蔡氏總綰全國教育行政。對於某種制度之存廢。自有取決之權。更不必出於辭職一途。故言蔡氏爲反對大學區制而辭職者。確屬非是。又報紙載蔡氏臨行曾在大學院會計科預支八月份薪金百元。亦全屬子虛云。

張學良苦衷 白崇禧諒解 武力手段容緩一旬

（一日北京發電）

張學良關于直魯聯軍問題有電到京疏通白崇禧略云現駐蘆台豐潤等處聯軍一律撤退以示誠意一案現經張宗昌及褚玉璞表示同意惟大軍調動非一朝一夕間所能辦到尚希承認一旬期限白氏以爲當然乃令各軍展緩一旬前進

白崇禧二日首途出動

（一日北京發電）

國軍對于直魯聯軍定于日內實行武力手段白崇禧乃于今早歷訪駐京各國公使通告略云個人定于二日出動前敵至該地方僑民生命財產誓必負責保護並說明實行武力手段之非得已以求諒解

金鼎丞即返熱

京訊云。湯玉麟代表金鼎丞。索景斌。此次來平接洽。純爲軍事問題。現在國軍對熱河既停止軍事行動。故該二人無留平之必要。同時因灤州與熱河毗連。關係較近。現張宗昌既負固不服。熱河尤有首先堵截之必要。故金鼎丞特趁此時機回熱請湯玉麟速謀堵止之方。至索景斌因邢士廉入都有日。擬即赴京會同邢氏。分謁國府各要人。以期貫澈湯玉麟東日代電之陳請云。

黃紹雄談時局

梧州訊。中央監察委員兼廣西省政府主席黃季寬。於二日上午九時抵梧州。下榻於合益街私第。記者於今晨晉謁。即以此次五中全會之意見。當蒙接見。茲將接談之詞。記錄如下。（一）記者問主席此行來梧。聞將取道廣州。出席五次全會。然否。（二）主席答本人係中央監察委員。雖曾接到中央電召。但有種種原因。恐不能出席。（三）記者繼問不能出席之原因。（四）主席答本人不能出席之原因。可約分述如下。（一）此次五次全會所討論之問題。最重要者大概爲統一全國問題。裁兵問題。及訓政方案等問題。此項問題。大都經已由蔣馮閻李四總司令及李主席以及黨內先進。商有頭緒。將來提出五次全會時。當能得到大多數委員之同意通過。本人則無意見。即不出席。亦無重大關係。至將來全會通過各議案時。本人將絕對擁護。努力奉行。以求各議案之實現。（二）本人爲中央監察委員。在會議雖有建議之權。但於全會之決定人數初無關係。本人既無何等建議。故出席與否。亦無甚關係。（三）目下全國已經統一。此後工作。最重要者。厥爲裁兵與實行訓政。本省對於裁兵訓政各事。早經着手進行。深恐本人一行離桂。對於裁兵諸事反有貽誤。故本人權衡輕重。決定巡行省內各屬。對於裁兵訓政各事。切實進行。求在最短期間。實現中央裁兵訓政之計畫。（四）本人年來身體頗多疾病。前者赴粵就醫。對於省內黨政軍各項職務。多有不克周到之處。此次回省。方僅月餘。所有事務。整理者雖不少。而待理者尚多。目前實難分身遠行。（五）記者問主席既不能出席中央五次全會。此次來梧目的。未審可以見告否。（六）主席答本人此次來梧。因廣西大學經決定本年十月十日開學。本人係籌備委員會委員長。故來梧與馬委員君武凌委員鴻勳黃委員華表等面商一切。以便進行。俟大學各事商有頭緒後。即行赴桂林視察。並出席桂林講學會。聽各名流演講。並定取道柳州回邕。視察沿途各屬之政治及軍隊。（七）記者問主席亦將赴廣州否。（八）主席答赴粵與否。須俟李主席回粵後。方能決定云。

芳澤日使往訪德使

（三十一日北京發電）

芳澤日使于昨夜五時訪德公使會談時餘而辭由一般觀測係爲關於中德關稅條約締結經過情形暨德國對於應行正式條約有何意嚮各節與以訪問

泰安排外勢漸激烈

（三十一日濟南發電）

泰安方面排外風潮愈加激烈如教會堂殊感壓迫多數外人宣教師因形勢不穩紛紛至濟避難

湘省實行裁釐之先聲 改訂釐稅程章裁去釐局

長沙訊云。自全國財政會議通過裁釐案。以三個月爲籌備期間後。湘省對於裁釐聲浪。瀰漫全國。當趙恒惕長湘張開璉任財政廳長時。即聘請財政學者。設立改訂稅率委員會。制定湖南貨物稅則新章。及征收貨物稅法與釐率表。惟因施行之後。收入必減。未有抵補方法。迄未實行。現因中央有裁釐之舉。湘省釐稅收入。又劃爲地方稅。作爲省地方行政經費。收入雖短。容易設法。且預料此項短收。不過一時現象。實行三個月後必能恢復原狀。爲解除工商業障礙起見。在中央裁釐稅法未頒布以前。決先於八月一日起。實行釐金新章。以爲裁釐初步。當由財政廳長劉岳峙擬具方案。提出省務會議。經兩次詳細討論。照案通過。茲將施行情形縷述如次。（一）湘省釐卡太多。肆意需索。久爲一般人所詬病。現實行新章。僅按貨征釐兩道。第一道爲出產釐或入境釐。第二道爲落地釐。一掃從前沿途卡索之弊。因此裁去釐金局八所。（一）城陵磯。（二）白沙。（三）攸縣。（四）湘鄉。（五）雷家市。（六）沅江。（七）托口。（八）三汶磯。此外并裁撤分卡一二十處。（二）裁去八個釐金局後。爲防止偷漏起見。乃在湘水沅水資水三大流域之適中地點。爲湘水口之岳州沅水口之德山。資水口之清水潭三處各設覆查局一所。以李節堅爲岳州覆查局長。周介祉爲德山覆查局長。朝楊珍爲清水潭復查局長。專查偷漏。現均正式成立。（三）此次公布之釐稅新章。對於土貨與必需品。係值百抽三。對於舶來品及奢侈品。係值百抽廿。藉以加重富人負擔。（四）新頒貨物釐率表。某貨物件征釐若干。均已明白規定。員巡不能上下其手。商民得以一目瞭然。現已實行數日。商民稱便。聞此項新章。係未裁釐前第一步試辦計畫。魯滌平劉岳峙等決於三個月後。再進一步實行裁釐。昨劉岳峙已將實施釐金新章準備裁釐情形。呈報國民政府財政部及武漢政治分會備案。呈文如下。

竊查湘省釐金。創設於前清咸豐軍興之際。各局卡設置先後不齊。除長潭岳澧訂有專章外。其餘各局。大率皆照習慣徵收。釐率既極參差。徵收方法亦至複雜。其弊害之最大者。在於征收通過釐。逢關納稅。過卡抽釐。員役營私。皆藉留難以爲需索。且於必需消耗奢侈各貨。毫無區別。其影響於國民經濟者所關尤巨。當此北伐完成。訓政開始之際。此項釐金。中央財政會議。以其制度不良。已議裁撤。惟在中央稅法未經頒布。釐金尚未明令廢止以前。爲減工商業之障礙。期符稅法公平之原則起見。亟應改訂釐則。明定章程。劃清權限。裁併局卡。使無法者變爲有法。紛亂者歸於劃一。以樹新稅之先聲。爲廢釐之初步。業經職廳擬具湖南省貨物釐金征收條例。暨施行細則。貨物釐率表。各釐局權征規程。提交省政府委員會議議決通過。并奉省政府明令公布。於八月一日實行在案。此項新章主旨。凡本省征收貨物釐金。概按貨分征兩道。第一道爲出產釐或入境釐。第二道爲落地釐或出境釐。其釐率以每道值百抽三爲原則。但於日用必須及本省出產之物品酌量減輕。舶來品及奢侈品。則課稅加重。有至值百抽廿者。藉以抵漏卮。維持土產。■用使負擔加於富人。不致影響平民生計。以符民生主義之旨趣。并廢除通過稅。裁撤釐局。分卡十餘處。以除留難重征之弊。於貨物釐率則明白規定。全省一致。則使商民一覽瞭然。不致再受不肖員巡之任意勒索。實於整理財政不無裨益。除令飭各釐局遵辦外。理合檢同新章合刊一本呈請鈞會鈞部察核備案。

津關附券問題

津訊云。津海關二五附稅庫券財政部規定額數百萬。在平津兩地推銷。來平辦理此項庫券之人。即財政部鹽務署長錢壽逸氏。先後在平津兩地設立勸募委員會。並在天津設立保管基金委員會。推銷以來業經月餘。得平津兩地總商會幫忙。成績甚佳。日下銷出額數。與額定額數。相差甚巨。乃近來外間多傳二五庫券預約券塡發逾額。而金融界要人。昨亦致電財政部宋子文。北平總商會會長冷家驥以此項庫券。爲商界曾分攤數十萬。關係甚鉅。特於昨日廿三日上午十時許赴財政部駐平辦事處。訪處長錢壽逸。至則錢壽逸已不在平。聞錢於日前秘密赴津。寓裕大飯莊。僅由陳家棟代理。並聞預約券現已發出七百餘萬元。計銀行六百萬。市政府一百萬。第四集團總指揮白崇禧部五十萬。且有以此項預約券按折扣抵押現款之說。至商會錢業公會所分攤之十五萬。欵已早交。預約券則迄今尚未發出。冷曾長交涉不得要領。認爲此事實屬有損庫券信用。決定昨（廿三日）晚八時赴津。向錢壽逸當面交涉。平津兩地勸募委員會及保管基金委員會以主事人濫發預約券。不但庫券無法推銷。即基金亦無從保管。擬聯合電請國府財政部派員查辦。又平津兩地商人對此事極憤慨云。

九江罷市風潮解決經過 第八師朱師長出任調停

九江訊云。潯市反對江西內地商捐。自十九日五商罷業後。廿日。全市商號。一致援助罷市。十九日午後與廿日午前各情形。業詳本報。茲再將廿日午後與今日（廿一）午前之罷市風潮。由擴大而至平息之經過。紀錄如下。廿日午後四時。軍警督察處稅處長與九江市張市長。鍾公安局長出任調停後。各商認爲無開市代價。復召集聯合會議。重作精神之團結。準備絕對犧牲。然同時仍希望省政府或財政廳。有切實復電。乃俟至晚間十鐘。朱師長張市長鍾公安局長羅縣知事總商會。轉來省政府復電。對於商民罷市。頗不謂然。而於商捐應否取消。亦未提及。但責成地方軍政長官與總商會。勸導商民。從速復業。俾免影響治安。各商幫見此電令。無不垂頭喪氣。遂在會場作堅決之表示。此番罷市。無論如何。■不達目的。誓不罷休。記者當時視察上項情形。以爲官民到此地步。兩相隔閡。眼見罷市風潮。萬無收拾之可能。詎料危機凑合。竟有不可思議之轉機。蓋第八師長朱世貴。當未北伐以前。曾膺潯潮警備司令兼職。與總商會王會長。常相過從。故甚諳九江商情。廿日因視副司長調停市潮未諧。彼又重奉省電。責令督同政警長官。開導商民。立即復業。故今日（廿一午）前十一時。復假市政府開聯席會議。專邀總商會長王汝芳。帶同商聯會代表熊季康韓毓棠伍冤如等。出席討論。經商聯會代表熊季康等。痛陳商幫感商捐之痛苦。及此次激成罷業風潮之原因。朱師長洞曉隱情。遂提綱挈領。當場發表四項條件。以爲商幫開市之代價。（一）九江商捐。所定五月一日以後征收行銷本埠及外埠江貨物捐稅。槪行停止。新設分卡。槪行撤銷。恢復五月一日以前舊章。至整個商捐問題。俟省府李主席與財政黃廳長返贛後。再請根本撤銷。商捐局扣留之原貨。槪令退還。（二）財政廳查照懲治。（三）李主席黃廳長返贛時。撤銷商捐。朱師長願領銜申請。（四）商民等今日一體開市。由朱師長佈告上項調劑辦法。遂照奉行。各代表與總商會長見朱師長一片誠意。且又有煌煌佈告。以資信守。此即承認再召集全體開會通過。朱師長方面。則將上項佈告。迅繕蓋印。以便張貼。直至午後二鐘。商聯會會議完竣。朱師長佈告送到。該會委員等遂將佈告貼於高脚牌上。鳴鑼上街。通知各業。一律開市營業。一場轟動全國之九江罷市潮。至此遂告一段落。但二十日晚省政府責成九江軍警長官。開導商民立即開市之電。措詞命意。亦覺嚴厲得體。特照錄如下。

朱師長勛鑒。張市長羅縣長鍾公安局長總商會同鑒。朱師長密電張市長皓電。均悉。本省五項商捐。前據呈請撤銷。節經本府據情令由財廳併案議復。以憑核辦。政府所以遲迴翔審慎者。良以地方財政。有待於統籌並顧。且裁釐委員分會即須成立。通籌全局。不止商捐一端。並未嘗置商人之呼籲不問。至九江商捐局長。辦理不善。果有濫用職權違法逮捕情事。法律具在。儘可控請究辦。非絕無救濟之方。乃商人方面。有何迫不獲已。竟以罷市爲要挾政府之具。當此軍事初平。匪患未靖。罷市之舉。大礙治安。爲法令所嚴禁。應請朱師長督同張市長暨公安局。開導各商。限令立即開市。照常營業。聽候政府核辦。如有陳述事項。儘可推舉負責代表偕同商會派員來省面陳。自經此次擾害之後。倘仍有不顧大局。藉詞罷市之人。地方治安所繫。應由軍警按名拿辦。以維公安。該九江商捐局。因何扣留貨船。拘捕商販。候令財政廳查明撤懲。即希轉飭知照。仍希即復。省政府哿。

贛省勦匪近訊

南昌訊云。贛西剿匪軍。前分二路出發。搜捕永新散匪。自八十團在大嶺將毛澤東部擊散後。即計畫游擊七溪嶺以東一帶殘匪。當由六軍教導師十八師九師直屬部隊。及廿七團廿七師之八十團三軍警衛團。分頭出發。將七溪嶺以東殘匪肅清。寧岡之匪。見大軍雲集。全向井岡山逃竄。朱德雖已竄往鄰州。永新所駐各軍。抽調開赴寧岡合剿。而永新餘匪。又乘機欲動。不知剿匪軍雖抽調一部開往寧岡。尚有大部能防該縣。乃大索餘匪。拿獲王懷左維慢等匪。已就地正法。並聞匪首朱德毛澤東意見參商。朱竄鄰州。毛仍死守岡山。剿匪軍準備二路進剿。又六軍第十八師第二團奉命由洋溪出發時。擬向路口游擊共匪。行至距洋溪十五里之赤江地方。人民事前均預備茶點鳴爆歡迎。該團長甚爲懷疑。禁士兵吸飲茶點。遂向前進。不料未及二里。即發現共匪五六百名。迎面射擊。同時左右兩翼山上亦有匪出沒。漫山遍野。蜂擁而至。始知赤江歡迎之人。即共匪之偵探隊也。該團長派隊分左右登山。親率部隊正面迎擊。激戰六七小時。匪勢乃潰。旋復派兵搜索附近房舍。獲匪數十名。均經槍決。並獲烏鎗旗幟印信文件甚多。該團官兵亦有少數傷亡云。

贛南自獨立第七師劉師長蒞贛後。內部各邑。均極安謐。惟邊境股匪此剿彼竄。尚未肅清。茲將最近情形略述如次。（一）贛西共匪朱德毛澤東等盤踞寧岡永新各邑。數月於茲。自七月下旬。經劉師長協同省軍猛擊後。匪勢不支。已分向湘省茶永及桂汝各邑潰竄。現獨七師正沿湘贛邊境跟蹤追擊。以期肅清。（二）贛東股匪張維邦部千餘人。於七月二十八日竄擾石城縣之高田。劉師長接報。即飭部兜剿。昨據黃營長冬電報稱。陷晚接戰。斃匪八名。生擒二名。向木蘭潰竄。現正率部追剿。（三）吉安屬永豐縣股匪數百人。特有快鎗數百枝。四出焚掠。省府電令獨七師進剿。七月十七日劉師長偵悉股匪集中永豐君埠地方。即飭一團三營徐營長星夜兜剿。於十八日黎明與匪接觸。匪殊頑强。激戰半日。擊斃股匪數十人。繳獲快鎗十餘支。匪始潰退（四）劉師長以北伐成功。擬實行兵工築路。以實現總理之兵工政策。聞劉師長擬訂之兵工築路計畫草案。洋洋數萬言。甚爲周詳。並已決定先築由贛州至大庾之公路。以利便粵贛交通。發展粵贛經濟云。

第三軍第八師。自北伐凱旋後。即駐紮贛北南潯鐵路沿綫。駐防剿匪。該師第二十四團團長龔朝美。近奉朱世貴師長命。在德安涂家埠一帶。搗滅匪巢匪穴甚夥。先後捕獲匪首張湯鏡等三十餘名。刻已押解來潯。交潯湖警備司令部審訊。由德安至涂家埠六十餘里。一帶荒僻村鄉。上月中下兩旬。匪勢甚爲猖獗。所有馬石堡。白果樹。烏石門。夏家舖。長沙坂。均爲匪徒所佔領。該處居民店戶。被匪蹂躪不堪。早已逃竄一空。自第八師長朱世貴指派第廿四團龔團長帶大批軍隊進剿後。匪首被擒。部下多爲烏合之衆。於是德安涂埠。大批土匪業已無形消滅。該鄉市居民店戶。上月逃潯避亂者。近亦漸回故里。惟該項匪勢。此起彼伏。頗有剿不勝剿。防不勝防之概。蓋德安建昌匪勢告殺。而與德安遙遙相對之修水銅鼓。近日又告匪警。昨日（十四）本埠亞細亞煤油公司。接修水煤油分棧來電。稱修水全縣皆匪。郵電各局。均被匪盤踞。惟該煤油分棧同事。尚無生命危險云云。觀此則贛北匪勢現又移轉於於贛西矣。

特設徵文部

論文

本社爲尊重一般讀者言論特闢自由論壇一欄專供言論家之投稿部位現在時局雖能告一段落而複雜之內容視前尤烈至時事問題亦愈趨重要本社爲引起讀者興味起見對於自由論壇少加改革畧備酬儀以答雅意簡章列後

一、原有之自由論壇一仍其舊但遇有佳作酌與薄酬 二、關於一般時事由本社隨時出題徵求自由言論入選者每篇酬以現洋自三元至十元 三、稿末須署名蓋印封面亦必註明論壇徵文部字樣 四、原稿務祈繕清 五、原稿錄否概不退還

小說

已凉天氣未寒時正好利用此機發抒清思製爲妙文當必有合作也今謹具薄酬徵求短篇小說簡章列下

一、各門小說由本社出題選錄者依三等報酬作爲筆潤（丙等現洋三圓、乙等現洋五圓、甲等現洋十圓） 二、字數不得愈三千字 三、原稿務祈繕清每行十五字 四、封面註清小說徵文部 五、每星期發表一二次 六、不依題而自由選述者仍在神臯雜俎欄代爲發表不與酬資 七、稿末署名蓋章其不願受酬者請註明 八、原稿錄否概不退還

川西北旱災請賑

京訊云。川省西北潼保綿龍各縣。今年因雨澤愆期。亢旱成災。組織川西北賑災委員會。昨有電到平求賑。茲錄如次。（銜略）均鑒。竊查川省西北潼保綿龍舊屬各縣。僻處西陲。交通阻滯。產農不豐。生業極困。而北道各縣。土薄民貧。尤多瘠苦。本年各該縣雨澤愆期。亢旱成災。春糧失收。秋禾未種。民食呈恐慌之象。羣黎有飢餒之憂。駐軍田軍長頌堯。目擊災情。力籌賑務。爰召集駐區官民。組設四川西北賑災委員會。分別急緩。賑糶兼施。力圖救濟。除由田軍長倡率所屬官佐。及地方官吏節衣縮食。分別分捐特捐助賑。暨就地籌募外。惟念載運俄孳。待救方殷。杯水車薪。恐難普及。倘荷仁施。實深感拜。賜助賑欵。請交四川三台縣城賑會彙收。涸鮒良殷。延頸待命。馳忱肅電。竚候德音。川西北賑災委員會叩。

合名會社 大倉 營業 電燈 電機 ……
總行 日本東京京橋區銀座通二丁目七番地
分行 ……

文藝叢考
東北大學教授陶孱然先生所著之文藝叢考一書搜羅淵博議論精微郁郁詞章斐然……業由本報先後付梓裝訂出售茲爲暢銷該書計決將初編一二兩卷……

清血解毒 KP 喜肥力

人之生長皆賴乎血液之週流而血液之週流乃所以健康肢體舒展氣管之關要也故血液稍有虧損體質因之衰弱敵染力繼之而減少外毒遂乘虛而入即醫書所謂血勝毒則敗之血敗毒則勝之實斯理也然毒性不一毒質各異論毒之最烈者莫甚於花柳毒也輕則害及終身重則傳遺後嗣設治之不善即有性命之虞凱輯氏兄弟大醫生洞觀斯情實難袖手故採選上等清血解毒藥材經專門化學藥劑師提取精液毫無雜質藥性溫和而不猛效力宏富而不燥爲達和者易於飲服實係清血藥中之一大王也　凱輯氏兄弟大醫生聖藥喜肥力　係清血解毒無上之佳品此藥功能清理血液洗除週身之濕毒及諸種潰瘡使病者添置白血球增加敵染力發達筋肉活潑血液專能滅遂毒質使毒循而出不遺根基凡服此藥者定能脫離病域而登壽世非虛語也凱輯氏序　兄弟大醫生內服清血解毒喜肥力

主治清血解毒除濕化瘀。皮膚斑點。梅毒痂瘡。骨節疼痛。癩症背瘡喉鼻糜爛。升頂歸後。梅性瘡瘡滑。爛腳氣。毒性結核。軟硬疳疾。血分不清。虧氣虧血。男婦各種。癆瘵及。婦女花柳梅毒症。或毒性不孕或因毒閉經。或梅毒化胎。或子宮作潰。或毒串終身不孕。赤白帶下。信水差前差後或終日淋漓不止。以及脫落毛髮。頑毒痔瘡。喉痛音啞。毒染耳聾。或梅毒入骨。一經服用。百毒俱消。血液立清。元氣恢復其身體纖之而壯設無病之預防。或疑似之毒症。及直接傳染。間接傳染。均可服用。故西人每以凱輯氏兄弟大醫生聖藥喜肥力均贊爲血清誠哉斯言也。

中華代理店

北京各大藥房均有經售　天津各大藥房均有經售　通州心順成　營口萬順成　營口發順成　綏中縣東和堂　義縣大增堂　錦縣福金生　唐山安大藥房　秦王島永盛昌　山海關公和祥　煙台福興堂　興城德興昌　旅順仙芝堂　旅順大德堂　金州志義藥局　瓦房店天和堂　呼蘭河天和堂　斜林站會榮福

奉天日站恆濟堂　奉天北市場恆濟堂　奉天西天大藥房　奉天中和勝泉　奉天裕慶德　奉天大吉祥　奉天萬生堂　奉天同利生　公主嶺三合公　四平街天德堂　開原德祥原　遼陽義和堂　營口中西大藥房　營口興成餘記　營口義洪春堂　營口天和堂

千金寨德泰興　梨樹縣天德堂　本溪湖春和盛　安東人生東　安東福興堂　鳳凰城大德生　蓋平盛春義　大石橋樂合祥　海城德增福　大連西崗廣和堂　大連西崗天和藥房　大連華泰藥房　大連華西藥房　烏兒墨盛發祥　橫道河子天合堂　熊岳新泰興　范家屯德慶和　溝幫子廣生堂

鎮縣福隆永　吉林寶升堂　樺甸天益堂　吉林瑞發祥　吉林育生遠　吉林順義堂　吉林天益堂　吉林世德堂　吉林下九台世德堂　長春世一堂　長春天和堂　長春城裡同德堂　長春天育堂　洮南縣德慶仁　長春三馬路中西藥房　雞冠山德厚興　張家灣德泰增　雙城縣發合長

雙城縣世昌增　雙城縣世一堂　蘭台大同仁　阿城縣世昌永　江省泰華西藥商行　一面坡德和鈺　昂昂溪育升瑞　安達站萬春堂　公主嶺德泰祥　滿州里德茂盛　呼蘭縣錦和彩　呼蘭縣復合堂　綏化縣和發福　綏化縣聚德西　富克錦永生藥房　富克錦廣和發　加木斯天德堂　西集廠百工藥店

通河縣同發德　甜草崗新來春　巴彥縣洪泰成　巴彥縣同發廣　巴彥信記書局　海倫天豊恒　海倫久逢長　拜泉照相館　拜泉華昌英美煙公司　望奎新藥房　蘭西中西藥房　豐樂鎮通聚成　大來縣衛生藥房　海拉爾洪順堂　寧安縣永生堂　寧安縣振興堂　寧安縣萬生堂

鐵嶺福合盛　八面城德盛同　遼源德會與　奉天歐美西號　雙城堡永德堂　大沽義和文記

設無處購買請將款寄至哈爾濱總發行道外秦華西藥商行立即奉上不致有誤價目每瓶大洋一元五角打十五元

各種傢俱器皿一概俱全

售價低廉　各界贊許
如蒙惠顧　竭誠歡迎

大連市浪速町三丁目
船塚洋行
電話 四三七九 七五四三番

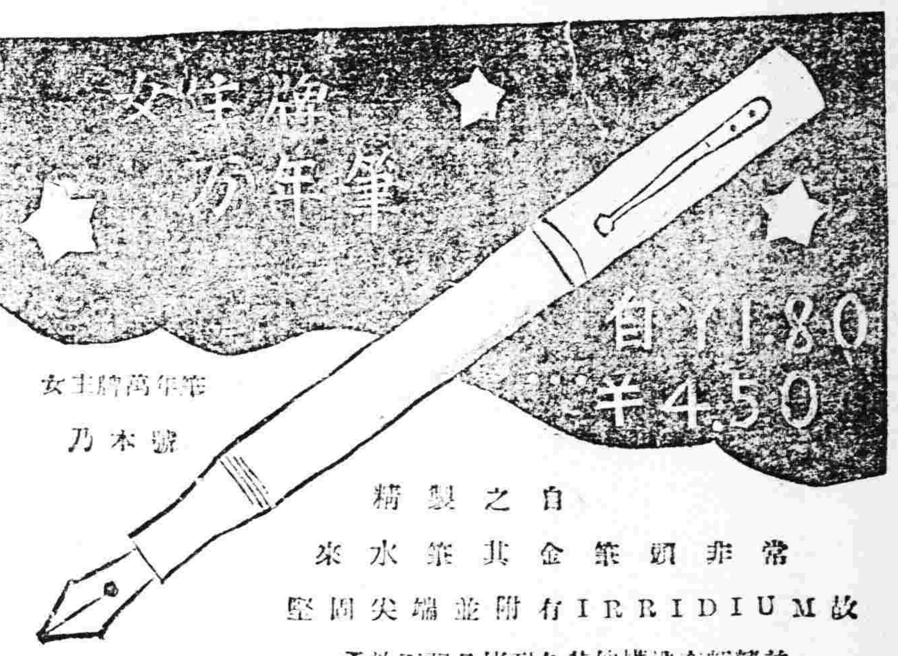

女王牌萬年筆
乃木號

精製之自來水筆其金筆頭非常堅固尖端並附有IRRIDIUM故柔軟而強且能耐久其他構造亦頗精美

批發零售

奉天 **森洋行** 春日町

滿洲唯一之 皮包鞍韉商

大連市伊勢町浪速町角
熊井洋行
電話七七五三番

分店 大連大山通一丁目
支店 旅順市敦賀町

最字牌煤油機
與大王牌唐箕附推米機

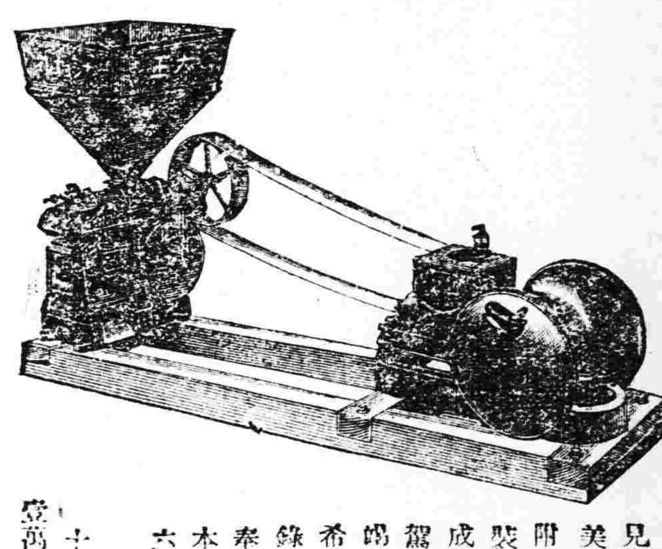

今回爲需要家之便宜起見東京大王牌米推機及美國最牌煤油發動機添附皮帶機器油等附傳動裝置所需一切之器具合成一組開始組賣詳細請駕臨弊行查看現品莫不滿意鳴誠說明必得顧主滿意希望者盍興乎來欲索型錄之者祈賜郵券四分送奉覆特此佈告

本機合成一組之成績
六馬力　每十點鐘出米　七千五百斤
十馬力　每十點鐘出米　壹萬七千斤

機器五金行
同天洋行
奉天日站琴平町六番地
日長電話一四二番

奉天萬芝堂蔘茸莊

本堂發賣川廣藥材湯劑飲片丸散膠丹一概俱全　本堂中國電話壹千壹百四十三號

立止咳嗽藥

專治男女老幼諸般咳嗽不論年深日久虛損勞傷咳嗽吐血痰中帶血傷力咳嗽肺虛痰喘睡臥不安飲食少進內傷外感肺經不清此藥善能止咳定喘養血清痰能補能和能清能散管保去根永不再犯立見功效每付現大洋四角拾付三元五五付一元八角

各卓均有代售外埠郵寄郵費自備

蔘茸補腎丸

此藥專治男子先天不足後天虧損少年破身太早房勞過度腎虛腎寒精經如冰不能種子陽痿不興而不久夢遺滑精腦髓空乏腰痛耳鳴精神短少自汗骨蒸以及婦女經脈不調赤白帶下下元虛冷久不孕育等症服此藥添精種子壯陽補腎大有奇功每匣現大洋一元一打拾元整

開胃止痛丸

專治男婦心胃疼痛胸膈脹滿飲食無味嘔吐惡心寒積肚痛等症服之甚效每付現大洋三角每拾付二圓五五付一元參

神效虎骨酒

專治腰腿疼痛手足麻木半身不遂五勞七傷服此酒神效每大瓶現大洋二元中瓶一元

牛黃上清丸

專治上焦風熱痰火內發言語繁亂或頭眩暈咽喉不利風寒身痛聲塞不通口燥舌乾四時瘟疫眼目赤腫耳鳴等症服之神效每大盒現大洋一元小盒五角

雙合化痞膏

專貼男婦諸般積聚心胃疼痛胸膈滿脹氣逆不舒泄氣瀉痢疾遺精痞氣腰腿疼痛手足麻木小兒食積痞塊下墜脫肛肚腹疼痛常貼此膏化痞消積速效每貼現大洋四角

宋氏救喉散

專治咽喉諸症單雙乳鵝喉瘟疹痘毒纏喉花柳攻喉或腫破爛水漿不進吹之立見功效每大瓶現大洋陸角小瓶參角

保胎健母丸

專治婦人久患墜胎者或一次二次或受孕之後久服此藥萬勿墜胎之患誠屬保胎之良藥每匣現大洋一元二角

總號 宋子岐楊名聲孔益忱應症 分號 應症本堂開設 奉天省城 萬芝堂謹啓

夏季爲嬰孩最危險時期

如何能使彼等康壯喜樂

夏令數月乃爲嬰兒及小孩最爲危險之期也即如小兒霍亂腹瀉痢疾熱病驟起等症其來勢之迅速往往爲父母者不及覺其子女之病而已無可救藥矣並無他藥能如嬰孩自己藥片之靈效迅速便利者對于夏季尤爲適用其功效能立退寒熱治便秘能使腸胃清潔止腹治嘔吐止腹瀉使出牙時期各症治愈即彀風痰跌傷風等症莫不立即除愈也直隸寶坻鎮張毅廷先生來書云小兒自數月起因伊母受暑乳汁積熱始患吐乳腹瀉甚至四肢軟如綿絮延醫服藥毫不見效及試服嬰孩自己藥片即得治愈此藥片之力誠爲普渡慈航赤子同登壽域之寶丹也凡經售西藥者均有嬰孩自己藥片出售或直向上海江西路六十號韋廉士醫生藥局郵購每一瓶大洋六角每六瓶大洋三元郵力在內

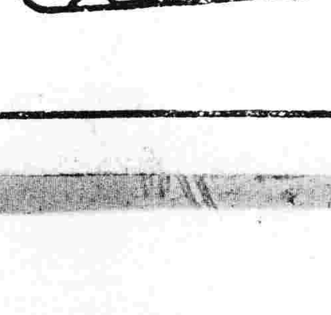

第一補血妙品
美女牌葡萄乾

酒席上必有甜菜甜點心與甜湯如八寶飯蜜煮火腿青豆泥山藥泥杏仁茶甜餡餅糕等均可加美女牌葡萄乾不獨格外香甜而且略帶酸味可助消化再葡萄乾裝乾碟亦佳

大連 東三省總經理 **大豐洋行** 電話四二五三

◁營口線 ◁鐵路 北京奉天間 ◁路線 ◁線路 ◁鐵路

東三省新聞

▲奉天▼

○敦聘班禪疏通蒙亂

據總部消息張漢卿總司令以北滿蒙亂擴大關係民生國計雖決定以重兵武力彈壓但一經實施則辦民衆必遭倒懸之苦殊失保民之道茲者班禪活佛滋奉該蒙情氏頗爲親密且蒙民多所奉仰張總司令爲息事寧人起見當於昨晤見班氏之時已發出至誠之語意向班氏至再敦請勉任疏通蒙情之專使赴蒙疏通俾期化干戈爲玉帛絡漢蒙成一家班氏是否允任尚未發表

又訊蒙古青年黨倡亂以來東蒙一帶多有不穩情事昨聞張總司令以班禪活佛在蒙古全域聲望隆重蒙人對之崇拜之深過於生身父母因乃商懇班佛施行宣撫辦法以盡開導之誠已得活佛同意即將派遣專員前往宣撫云

○張使請設教導團

張總司令頃接到洮遼鎮守使張仙濤電稱因造就軍士人才起見特行規定添設軍士教導團揀選士兵入團傳習以資提拔聞張總司令令核可行已經照准云

○東北校今日開學

東北大學校副校長劉竹風以南北兩校文理法各科學生均已陸續名集來省入校報到各科教授均皆集齊故應早日開學以重課日當於昨牌示九月一日舉行開學禮並請張校長及政教各界要人參加以示鄭重云

○飭四縣協勦胡匪

警務處長陳奉璋以鳳城縣境各區發生大幫股匪貧擾村屯民不聊生該縣警甲力較單薄一時難以肅清特於昨分電安東本溪寬甸莊河四縣警甲所長協抽得力警甲隨往援應務期速云

○秋季聯合運動會

據教育界消息省立各小學校現已聯合發起擬開一秋季聯合運動會以資比賽競進體育效對于運動之規模在互相考慮辦法及實行之期間云

○運大宗給養西上

兵站總監部于昨星期五日特運輸白面一千袋大米八百袋西上赴榆關係專供駐紮該地吉軍之需用並聞至本月底尚須加倍運往現正採買云

○張處長運械回防

第三四方面軍因出動開往邊防劉埔需用槍械特派軍械處長張曉山來奉面謁張總司令陳商辦理茲者該處長將事辦理完竣並請領槍械子彈甚多已於月之卅一日押運回防以便軍需云

○保安會審議時局問題

東三省保安會因關於時局問題故籌備開會一節曾見報端茲得官場消息張學良委員長已於卅一日召集副委員長袁金鎧及劉哲等各委員並其他在奉軍政當軸計有五十餘人均行列會討論者雖守嚴密徵聞係關於南北妥協完成決計維持東民意維持東三省之現狀及裁兵後改良軍事教育等法至易幟問題因種種關係暫不能實現此外尚有數端無從探悉云

○金局長稟辭赴任

綏中縣聆捐局長張業已因事撤差遺缺當委金聞新接充已誌本報茲聞金氏奉委後將公私事務摒擋就緒於八月卅一日特入財政廳向張耀恆廳長稟辭畢搭京奉車西上云

○學校恢復柔術訊

省中各校向有柔術一門嗣經王前省長下令停止茲聞當局以柔術一道于體育上關係極重其有益于衞生遠過于體操因之現又考量恢復在寒假前或當實行云

○地廳特訊商會案

地方廳以前次傳訊丁廣文會長對於調査選舉之違法諸事影射乃添傳該會調査股張主任詎仍碍於丁氏之面未便據實供述於上月卅一號特傳訊張主任

○當局擴興漁業之計議

翟文選省長以奉省漁業積弱坐失利權實深浩嘆査其原因實由官府漠視民力採漁不予贊助之所致茲爲擴興漁業起見擬將奉省沿海地帶劃分漁業區由官府出資協助漁戶作大規模之採取並決定將漁業商船保護局大加擴充以厚實力保護更將漁業船網等項捐稅酌減及暫免以資提倡現正擬具辦法中不日即可實行云

○佟道尹公畢回任

遼瀋道尹佟兆元前因辦理地方重要事宜並爲警甲請領槍彈各事特行來省面謁當局陳商辦理茲者該道尹將事辦理就緒故於月之三十一日由省搭車回任云

○令查拿土豪劣紳

省長爲愼重治安計特令各縣知事嚴加注意調査土豪劣紳魚肉鄉民爲害殊甚各該縣境內如有土豪劣紳應即拿辦具報不得瞻徇云云

○康議員回省覆命

鳳城縣知事因於行政之上多有不宜之處被紳民來省控告稽文選省長遂委省議員康某赴鳳城詳爲調査該議員業已調査完竣回省覆命云

○兵工廠一部縮減

東三省兵工廠規模之宏大工事之豐富堪稱全國兵工之冠但該廠猶感內部工作之不足凡有製造物品復多存塲外一般織工商施行包辦如大恆織工商等五六家無不依賴兵廠爲生活茲者蔵總辦爲節減經費計昨已下命將此項包工辦法取消此後製造無論急需與否統由廠內自行工作云

○中行運到現貨訊

奉天中國銀行行長袁大啓現因維持金融起例須預備扣欵特行派員前往京津各地現有現洋一百五十餘萬元現業到奉藉備需用而便活動金融云

○錦綏股匪已逃散

錦綏一帶前者股匪紛起每股少者數十多者數百勢甚猖獗頃聞此項股匪于上月間經錦西一帶駐軍分途剿擊後已七零八落不能成股四方分散

○邵整獄長頓獄政

新任第一監獄獄長邵砥中蒞任伊始於獄政竭力整頓犯人眷屬每日接見不准擁擠隨到隨見每早七鐘以及晚十鐘躬親查獄有無苛待犯人情事

○李總辦關心錢法

新任三省定銀號總辦李友蘭以蒞任後現洋之價格日益增高實與整頓錢法之初衷大相乖謬乃引爲已咎擬定於今後現洋再不低落輒辭職讓賢云

○方代表再度來奉消息

前因南北媾和問題曾由南方要領派代表方本仁等來奉接洽頗寓圓滿遂即南旋茲得官塲消息蔣介石近因關於收編直魯軍與內政外交各事例須從事磋商故仍派方本仁爲代表日內有核踵來奉磋商之信姑誌所聞以覘之

○各蒙王紛紛來奉

班禪來奉原爲磋商蒙古問題而各屬蒙王必須參與會議前已通知各王迅速來奉故恰克圖扎賚圖各蒙王均於日昨先後蒞奉云

○委定委員會會長

財政廳長張振鷟前於該廳設立財政委員會專事討論財政事宜而會長一席必須素有經驗者始足以勝充其任遂不定佟某爲該會會長云

○奉海路改定租價

奉海鐵路局劉局長以奉海各站設立市場地皮租價原係年租至今房屋爲永未建築完備遂另行改定將年租改爲永租通飭各屬知照云

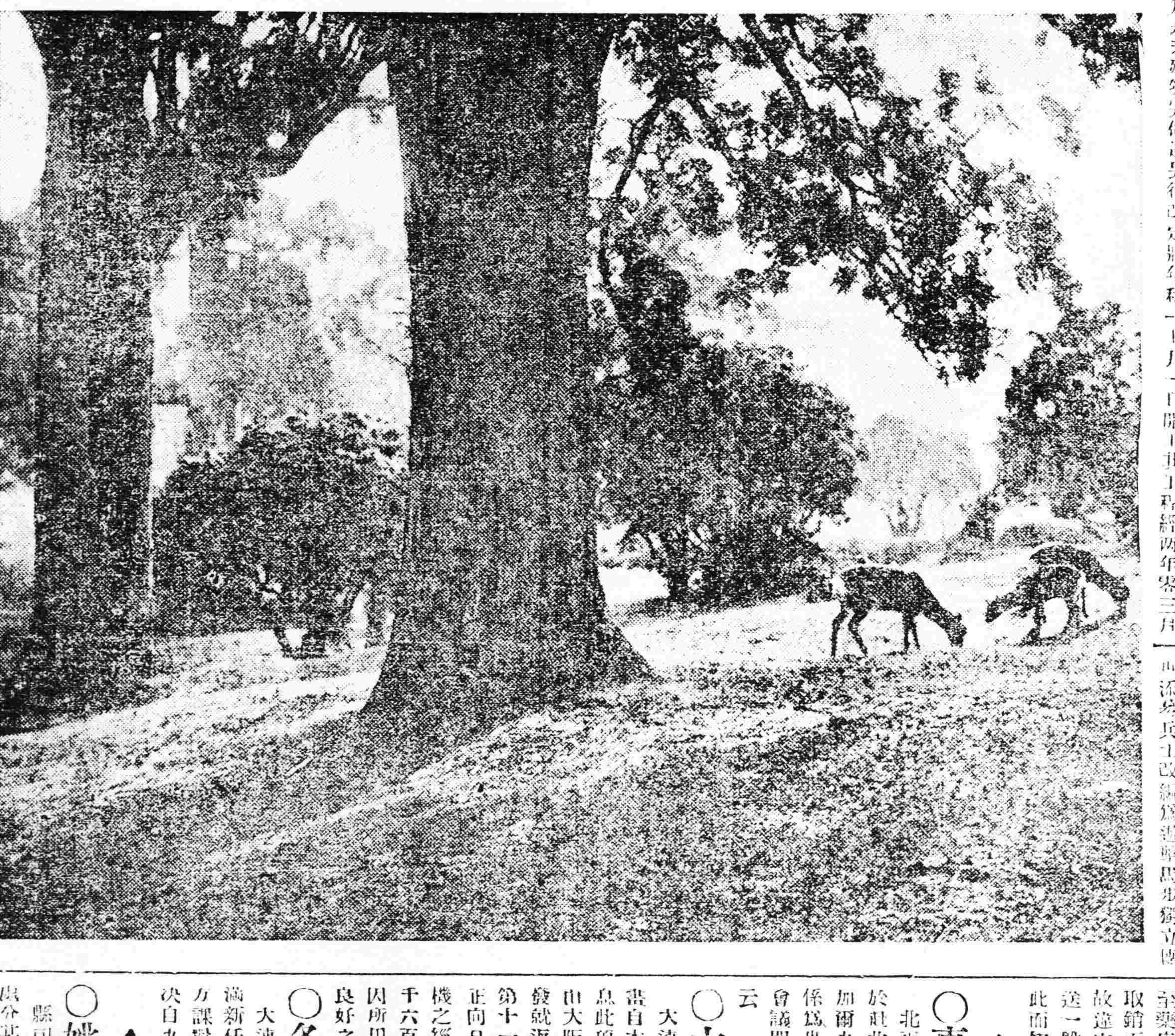

◆◆漫遊知凋冷　樹嘯一林風

○呈請開採爐煤礦

有礦商衞建才等三人現在興京縣地方採得爐煤礦一處礦區廣大礦苗深遠擬合資採掘現正預籌資本並說明書將呈請實業廳依法開採云

○壗運使請添塲佐

東三省鹽運使張仙舫於到任後以新知舊雨往來位置者實繁有徒乃援縣知事有縣佐之成規呈請上峯於塲知事外各添塲佐一員一俟請准即發表一批新貴云

○湯玉麟將來奉參會

張總司令擬開保安委員會會議遂電召各省保安司令來奉參與會議以解決各項軍事問題熱河湯玉麟司令前已來省面熱河陽玉麟司令日昨來電准於下星期內赴奉云

▲吉林▼

○吉敦路定期通車

吉敦鐵路於數月以來工程進行異常敏速其軌道於八月廿四日舖至敦化運料車亦於即日試行開至當地刻正整理沿綫一切工程約於一個月後工事即可完竣預定於十月一日正式通車彼時並擧行盛大之全綫開車典禮按該綫共長二百一十華里途經約合四百三十華里之譜自民國十五年七月一日開工共工程經兩年零三月之時間即完竣成可謂敏速矣一旦工竣開通則全路綫各大鎭商業之發展農業之進步礦產之興掘林木之採伐一切富饒寶藏之開發前途遠大未可限量幸我華人投資利用愼勿忽視外溢也茲滿鐵方面因有塾修關係對於該路工程近況應行視察其理事齋藤良衞參事石川囑托（委員）高柳中將聯袂於廿九日到吉卅日晚參與孟薗會中之松花江上舟遊會是日上午應川越總領事此由激江閣之宴會下午四時赴江南農事試驗場軍政兩代長及鍾交涉員之招待翌日在滿鐵公所設席答謝擬於一日早乘吉敦鐵路專車視察全路工程及沿綫情形約於初二三日離吉回連云

▲哈爾濱▼

○拉氏逝世

中東路副理事長拉謝維齊氏于三十一日午後二時十五分病革逝世

▲營口▼

○縣公署令查稼禾

縣署昨令各區長云維持民生首重民食而民食之充裕則又視稼禾之如何本年因雨旱偏災各地秋收之現想難一致亟應詳査現在稼禾狀況以維民食計仰該各區長迅將各該區內稼禾狀況及有無災情秋收約在幾成詳細造表送署以便彙呈省署勿得延誤云

○練軍營行將改團

海防馬步練軍營李營長以該營担任海陸巡弋緝捕事宜職責綦重惟該營兵力薄弱不敷分配特呈請省座擬由添募兵士改編爲遊擊馬步獨立團以資保衞閭閻已經照准不日即可實行改編云

○故哨官請卹照准

練軍營前後哨哨官曹希孟因勦捕悍匪戰殞命等情早誌本報茲聞李營長以該哨官服務熱心諳於軍事一旦因公慘死殊堪惋惜且身後蕭條遺族餘閒已蒙上峯照准已飭知曹之家屬具呈請領並聞海關監督公署及田莊台商會本埠總商會均擬酌予卹慨以慰遺族云

○曲所長調委巡官

縣警甲所曲所長以該所保安馬警巡官張冠英勦匪不力殊難稱職應予撤換以衞閭閻是以特呈准警務處委巡長王夫然陞充當經照准昨已由所令飭知照云

○騎兵哨赴台駐防

本埠海防練軍營長李福振以田莊台一帶匪勢披猖民不聊生雖有該營在哨軍士鎮懾該處惟武力薄弱不敷分配必須增添實爲始克有濟是以特派該營騎兵哨周哨官督同全哨兵士赴台駐防云

▲安東▼

○警察廳曉諭禁煙

本埠警察廳查自取銷禁烟藥店禁止開燈供客以來一般牟利者竟敢私自傳烟屢被警察查獲其違令賣烟者尚屬咎由自取按律重懲惟吸烟者多係商人因不悉禁令悞觸法網若果一併治罪情殊可憫於是乃原有誡恐再有觸犯於日昨佈告商民嗣後勿再至藥店私吸則私營是藥者自然無形取銷而我商民亦不致故違法令倘再故違定行嚴罰不貸此項佈告挨戶分送一般私赴藥店吸烟之商民或可因此而知儆矣

▲大連▼

○事務官過連返平

北平公使館之事務官安信源基氏於赴北平之途次於日前乘入港之貝加爾丸抵連查該氏此次回日之目的係爲出席內務省之定期內務事務官會議聞日內乘出帆之便船首途歸平云

○大連大阪飛行期

大連大阪間之試驗飛行實施期計畫自本年春間即行着手近據遞信局消息此項試驗飛行已決定自九月十日由大阪出發來連十五日再由大連出發返大阪之途所用飛行機爲川西第十一號型六百馬力之單座式目下正向日本大阪航空局申請檢察中該機之經濟速力如斯東京大阪間之一千六百基羅米突於八個時間可達到因所用之機甚良是以此次試驗必有良好之成績云

○各會會長已決定

大連民政署管內各會長之任期屆滿新任會長不能久擱大連民政署地方課對此會長方面之詮定業已就緒決自九月一日發表任命云

▲海城▼

○姚審判被控行查

縣司法公署監督審判官姚廣存因處分某項重要訟案被人在省長公署控告現省署特派委員史某於二十九日來海面見行政監督姜子斌以便調

○警務處令報命案

本邑保安寺門前岩石下於八月五日發現女屍一具今將匝月案情之進行與否局外人不得而知但警察事務所早已具報警務處對於此案特別注意已於前指令縣署略謂該無名女屍是否生前被害身死飭據報縣仰該知事迅將勘驗情形報查並轉行知照等云

○縣公署嚴令禁煙

縣公署前據禁煙善後總局發下第二三四五等號佈告業於八月一日頒發區村貼張遍知各藥店限八月十日停止煙料限廿一日行銷在案深恐有陽奉陰違者因特訓令警察所嚴加緝查勿稍徇庇致干究辦云

▲鐵嶺▼

○教所開校長會議

教育公所楊所長現以開學多日亟應討論一切應興革事宜故於日昨開縣立校長會議議決事項計校限應分經費校費二種每月終五日內結賬調所核閱或派員赴各校査閱營業部應立正式賬簿每月由所派員査核出小授課鐘點應酌加自習及下午二時方行閉會云

▲孫家台▼

○郵政局法價變更

本驛中華郵政局以邇來國法日益毛荒現洋價值迭次暴漲所售郵票如照前定價格收受長此以往損失殊甚故該局爲顧全大局計特於日前將規定價目現一元作奉票廿六元云

▲開原▼

○農產物秋收頗佳

開原地方之農產均屬極佳除高粱稍受虫災豫測歉收外大豆豫料豐收水稻平收茲將各糧情形分誌如下△大豆七月以來氣候順適生育頗佳至八月上旬雨缺一時有旱魃之虞惟自十八日幸得雨澤豆草生育完全恢復正在結子中秋收豫測可加一成五分云

▲岫巖▼

○關局長請准晉省

稅捐局與五局長組織總局極費經營爲期數月內容外表均稱完備除已呈文報成立外茲特擬將成立經過詳細情形及一切稅捐機要非面稟不可已呈准假五日於廿五日起節進省云

○社倉積穀出貸訊

岫城社倉積穀八百餘石茲因民間乏食經該倉董紳董呈請縣署息貸擬定貸穀一斗秋還一斗一升當由彭縣知事批准村長負責區長擔保方可已入手出貸四鄉乏糧之民紛紛爭領云

○開年度預算會議

彭縣知事查十六年度業已告終十七年度地方預算自應開始編製藉免貽誤特訂于九月五日召開全縣財政會議凡由地方支欵重要機關首領均須親自出席不得以他人代理並召其他士紳以便澈底籌核而資解決一切已專令周知勿得自誤不貸云

○收容所開支數目

游民收容所七月份購買米物及開支薪餉等計共小洋二千五百十一元八角收入募欵等計共小洋三千零四元八角以收抵支淨餘小洋四百九十三元以此數歸墊八月份不敷小洋八百卅二元六角三分仍不敷小洋三百卅九元六角三分暫時由關所長已身擔任所有耗費動支歸墊公欵各情形已備文檢同單據呈報縣署核銷備案

▲西安▼

○區村長被控何多

西安縣監督張理案於今春奉到臨時警濟局令將播種罌粟事務歸各區村長等辦理以來張氏即召集各區長劉切面諭無論何人經辦禁烟事務須潔白乃心萬勿再蹈前禁煙局各檢驗分所長之弊幹行爲若有假種烟勒索農民或賄賣地畝者一經査出或被告發不論區長村長一律送法懲或呈准極峯嚴加懲處必不姑息有此項諭令在前其各區長應如何體照張監督之心而使弊絕風清不異全境各區除第一區長劉興漢確無勒賄情形外其餘各區村長或被人民在縣署舉發或被農戶在法廳直接控告尤有被害較深者在省長公署呈控者日必數起月則數十起以致各區長終日惶惶懇人調停求人關說哀告原告總自白呈者有將原職退回者有願辭職求和者邇來各區長垂頭喪氣不似得職時之趾高氣揚云

○劉局長視查鐵路

本海鐵路局局長劉錦棠於滋梅變業後以該路英額門至草市之間所有道路屢次被水衝刷其他各處有無斯患理宜查勘俾督促修理之故於月之廿六日晚專車到西安縣街下榻於奉海路商股董事天益長財東魏化南商號內擬與警甲所長伊鶴儕四等人偕往北郭煤礦區視察各處礦區及產煤量如何聞將煤礦區參觀畢劉局長即乘車去安或往海龍縣等處從事視察鐵路云

▲黑山縣▼

○衞隊旅來黑勦匪

東北陸軍步兵衞隊旅二團團長于兆林於八月廿六日由台安督帶全團隊伍到黑山下榻於天海當各營拜分駐各商戶軍規嚴肅非常公平交易廿八日早晨奉電出發剿匪聞往芳山鎭一帶去迄該軍隊臨行以前諭令各營連每日每人照奉小洋兩元四角付給商號飯費每官每馬四角日付給商家草料奉小洋四元秋毫不犯如此軍隊實爲地方無量幸福云

○警甲所所長易委

黑山警察所長張鳳山於本月廿五日奉到省電撤差遺缺以第六區區官王得勝署理未會到任廿六日又接電警甲所長事宜廿七日正式交代楊君改委本所總務股員楊輔珊接充黑山文武兼全此次任職定能振刷精神爲四鄉造福不淺姑誌之以觀其後

▲松山鎮▼

○令各軍呈報廢械

駐錦縣第三四方面軍團部所屬各軍隊現奉張保安總司令電令飭將各部軍隊所存殘毀槍械及浮多者查清造册呈報以備存查繳換該各軍隊奉令後現正在澈查云

○京奉車開至昌黎

自南北議和後奉方大軍撤在榆關內外京奉路西開車僅通灤縣現因關內又發生某種關係適於廿五日客貨各車開至昌黎較前又縮小一百餘華里云

▲台安▼

○保甲擊匪之近訊

縣境無有大股胡匪是以剿匪陸軍于兆麟團長於日昨廿五日離台赴黑山不料于團長走後竟由盤山境竄來大股胡匪八十餘名在五六區施行搶掠該管區保長門鳳舞唐兩氏帶占州全區保甲前往堵擊昨二十六日在八家子與匪相遇門區保長所帶甲丁因勇於前進當時陣亡甲丁二名受傷者二名匪見保甲猛擊不敢對抗遂往西南潛逃本縣朱愷忱所長於今早聞報後除電令就近警甲堵擊外自帶警甲數十名前往追剿三營營長因在台追悼亡兵未與于團長同往今因發現大股胡匪當經孫監督面請該營仍暫留縣是以該營亦於今早廿六日同警甲前往剿匪云

▲梨樹▼

○縣署委警甲官長

本邑警甲官長韓家碕鋪一役傷亡數名兵無主將缺能與優梅新任包縣長有鑒及此特委六區區保長梁剿匪督隊官張寶玉護理所長王治平代理一區區保長孫和林代理分隊長俠有功續再請實任均接待就緒矣

○戚所長勦匪捷音

昌圖警甲戚所長兼昌梨懷康四縣剿匪聯防總指揮月前來梨巳誌本報廿六日在邑西羊尾巴嶺與股匪接戚所長督率有方匪傷亡不支潰竄遺下人票五名及贓物若干該隊分連附一名陣亡將屍舁回仍尾追不捨誓必殄

▲開通▼

○委定第二校校長

開通縣立第二小學校長楊某因返里迎親業已辭職所遺校長一席經教育所長高元龍委定前警甲所教練楊杏山楊九鵬接充楊氏已于開學時赴該校接收一切云

○飭各區整頓鄉團

開通縣監督王瀛傑自蒞任以來對於地面一切事宜力加整頓近日召開會議向各區長及村長略謂嗣後應各盡職守防衞地面倘有疎虞貽悞匪淺即准該丁長與村長各負責是問如各丁長因事出缺即按成績以村長遞升本監督概不受他人之保荐云

▲盤山▼

○王巡長報告匪患

縣城東距城五里之王家闆子村昨廿六日發現胡匪六十餘向民索肉要麵肥吃肥喝談笑自若衆討論搶奪事宜人民被其蹂躪五區齊家窩舖分駐所巡長王香九因此重要必須面謁所長報告匪情特于是日晚潛行來縣至一討論剿匪兼請示機宜云

▲通化▼

○縣署佈告催煙欵

日昨（廿三日）縣公署佈告略謂種烟各戶遵章納欵者固不乏人而一再觀望者亦有多數仰即速爲繳納勿再延緩再正式納欵收據現已發到其完納各戶速赴各該區所換領可也

○胡匪蹂躪金川說

昨晚街上盛傳金川縣於前日有被幫匪蹂躪之說但不知匪首爲誰與遭劫知何人約不出二日亦即有確訊云

▲扶餘▼

○魯委員來扶考查

八月廿三日由省軍署特派警務處視查長魯俠民氏來扶考察剿匪狀況以定功過昨廿四日限令警團十日內務將以前所有綁搶案件悉數破獲十五日內將滿地面計劃防剿辦法並聞該氏担任視察五縣諒三五日內即可他往云

▲依蘭▼

○修築倭肯河石堤

本邑東臨倭肯河每逢水漲輒與牡丹江匯流淹入城裡人民受水患者不止一次現經公民聯芳爾提倡凡與牡丹江合流之處均砌成石堤欵已籌有端倪不日即行動工云

▲拜泉▼

○參謀長來拜視事

本邑駐防陸軍騎兵第二旅旅長靖國論氏抵拜以來對于整頓軍隊保衞地方各事不遺餘力惟進行之手續非與術階練有爲人材不足以資補助是以特行電調前任參謀長劉慕飛來拜襄辦一切劉保軍校出身久蒞戎機富有經驗此番來拜襄辦軍機對于軍隊之整理教育之進行必當日見起色云

批示

◎保安總司令部（卅一日）
▲趙國璧 呈爲隨十委員長校閱察區被習扣留放歸繳職懇請垂憐由 批交軍事廳存記
◎省長公署（卅一日）
▲李文國 呈爲代理區長耿葆馥吸食鴉片貪贓枉法請飭查辦由 批仰該縣查明核辦
◎教育廳（卅一日）
▲張永富 呈爲聲訴程自芳捏報學佃浮多一案由 批仰瀋陽縣知事辦理情形具報
◎市政公所（卅一日）
▲周树然 呈爲請領建築証由 批無碍交通應予照准仰即知照
◎商埠局（卅一日）
▲運仙橋 呈爲李克德應納册照費是否在局交納由 批仰蓋平縣知事轉飭遵照
◎高等審判廳（卅一日）
▲王張氏 呈與馮靜軒因房租涉訟上訴由 批月之三十一日開庭審理

冠蓋往來

▲王安一（第十一軍副軍長）一日早去榆關
▲朱力學（第九軍參謀長）一日早去榆關
▲張仁清（第九軍副官長）一日早去榆關
▲馮炳權（砲兵旅長）卅一日晚由錦縣來奉
▲王振鐸（蒙邊軍騎兵第一師少將參謀長）卅一日晚由榆關來奉
▲徐大同（陸軍上將）卅一日晚由榆關來奉

招聘記者

本報爲擴充材料增進讀者興味計擬於原有編輯員外另聘記者數名海內人士凡對於日文華譯具有相當自信力者請先將個人履歷繕清信面標明應聘記者字樣逕寄本報編輯部中以俟考查其人履歷合格當即通函接洽否則恕不作覆

盛京時報社啓

奉天匯華銀行
股本三百萬元在財政部幣制局及省署財政廳註册專營商業銀行業務 現洋存欵活期一個月週息三厘六 定期三個月週息四厘 六個月週息五厘 一年週息一分 存欵利息面議從優

明記稻香村號廣告
本號因新建樓房落成擇於夏曆七月十一日開幕 小西邊門外西 老號 新到津滬南北海味茶葉西洋罐頭糖果各種點心

新委檢樹縣分館
本報檢樹分館因經理作古遺缺本社另委于繼先君爲經理此後該邑如有訂閱本報及刊登告白者均請逕赴該館接洽

入院隨時應需 奉天大東關 大東醫院

大連電鐵 電車回數乘車券 換車券 旅大間汽車車票廣告包辦 大連市山縣通三八番地

東三省雜報

△奉 天▽

催繳欠賦 翟文選省長前因奉省多事之秋需欵甚切曾通令各縣將用賦欵項解省以濟需要惟因解到者固屬不少然拖欠者計有廿餘縣故於月之卅一日復通令各縣將拖欠陳賦於十日內一律繳清不得玩延云

飭查私塾 教育廳長王鐵珊現因對於私塾之注重計各縣私塾設有若干處辦理若何有無貽誤學子情事應行考查故月之卅一日飭令各縣教育機關一律派員調查私塾以免貽誤學子云

令查舞弊 禁烟善後局楊顯青局長因通化縣民來省舉發該七區區長浮收烟畝捐每畝奉大洋十元竟收至二萬六千餘元實屬違法舞弊該局長特令該知事查覆懲辦云

添委偵探 省會第六警察署署長陳錫九因地方繁雜要務增多難保無宵小潛入生事該署原有偵探不敷於用現查有孫文溥者曾充稽查處憲兵營等處偵探堪以勝任特於月之卅一日委充視事云

運動免究 工業區四美堂執事趙福華劉海山等因久販賣人口獲利頗鉅因事機不秘竟爾敗露該管警署擬將查辦而趙劉二人見勢不佳擬出現洋二百五十元託人運動某警官某憲兵所長並設有酒席希圖免究云

限期破案 商埠警察局長張漢威現因轄界內先後發生搶案計有數起均未破獲若不設法緝捕殊虧職守故於月之卅一日限令各該管分局長巡官等於十日內破案否則記過撤差云

派員募欵 此次直魯各省戰區災民甚廣哀鴻遍野嗷嗷待哺曾由朱子橋將軍担任賑濟總辦惟因會欵不足特於月之卅一日派委員來奉面謁張總司令且便向各當軸分募賑欵以救災黎而免流離失所云

大豆漲價 近來錢法又行毛荒又兼陰雨連天道路難行走以致各色糧石頗漲價洋而秫米而外惟大豆一種每斗由三十六元漲至四十元云

一脚卅元 昨星期五日午後八時許西門外小鐵道地方有二洋車夫因爭座口角旋竟毆打甲車夫竟將乙車夫之車燈一脚踢壞於是乙車夫擬赴警所申訴甲車夫大恐乃甘願賠奉洋卅元了結云

無人不翻 駐防軍人每日在大南邊門外搜翻行人屢誌報端聞邊門之一般貧家婦女赴城裡取送洋襪子亦爲搜翻致婦女不敢走正路隨便道而走邊牆間日久爲軍人探悉在邊牆口等候爲之搜翻慘無人道云

紅馬黑牛 大南門外黑牛館設有公會於上月秒拾得紅騍馬一匹未便隱匿特爲宣佈招領惟此馬何來殊奈人尋味云

招領失物 商埠警察局長張漢威現據北市場警察分駐所巡長劉義忱詳稱昨晚出勤時在途中拾得鐵片麻袋及其他項物品等候多時無人查找據報後特行佈告招領云

△遼 陽▽

視學下鄉 遼陽縣視學王潤普以各校開學多日急應視查而重學務該視學於月之廿七日赴城北一帶視查去矣現屆青紗帳起胡匪充斥該視學竟不避艱險下鄉視查可謂克盡其職云

飭重職務 稅捐征收局以各分卡員巡對於職務前特別注意以重稅收而防繞越茲於日昨飭令所屬稅卡員巡不得無故擅離職務偷暇去卡仰即一體遵守勿違云

知人善用 警甲事務所鄒所長任職以來對于所事力加整頓該所管卷員尙敗缺如茲查優員齊純芝品學端方書法敏捷且作事老練遂委齊某爲管卷員聞齊某任事以後對於卷宗事宜無不措置裕如云

淫雨爲災 入秋以來未得透雨乃數日前忽降甘霖各界人士喜形於色不意天氣陰沈竟而屢降不晴聞鄉間人云河水均皆漲發窪下之地均被水爲災云

取締暗娼 本邑警察所所長鄒景炎查得暗娼不特擾亂地面治安並且有傷風化如不嚴加禁止於警政之進行實爲窒碍特于日昨令知所屬警甲官長嚴行取締云

水溝宜修 北鐵門裡陳家胡同東首水溝嘴淤塞不堪流水不通前昨降下雨水均存于四大廟保甲隊門前深河沒脛幾成澤國望有司負責者亟宜派工修理水溝可也

大興土木 邑內西大街路北西寶和當舊址茲有數人集資若干擬在該處開設綢緞莊一號惟原有房間不敷佔用故擬改建樓房十數間刻正大興土木落成之期約在兩個月內云

△鞍 山▽

搶案續誌 七嶺子村住戶李印成與匪激戰一節略誌前報茲經詳細調查該匪係大名鼎々報字雙山之胞弟當該匪入院時天氣甚黑双方互相射擊李某頭部受傷該匪身中流彈忍痛而逃及至匪窩因傷斃命乃兄双山大爲震怒當遣人下書限李某兩日內交納恤金小洋十萬元不然帶領股匪實行火攻焚沒李某家屋以洩積恨云

補修戲樓 道西增盛茶園戲樓原係振東公司出資建設慘淡經營於今十載風雨吹殘坍塌滲漏現經本站商會副會長朱俊亭督匠泥木工重行修補煥然一新業於日前告竣照常開演云

龜頭被盜 道東八卦溝工夫市住戶何煥一原係賣青菜爲生素日問柳尋花淫蕩成性乃與東平康里金桂堂妓女金桂愛情深密如膠如漆詎有何某床頭金盡陡起盜心竟潛取該堂龜頭劉某現大洋七百卅元而逃及劉某察覺而何已遠颺該龜頭徒呼奈何而已

△安 東▽

拾得嬰兒 本埠日昨天降大雨將途泥濘行人稀少有肩挑賣菜之王某行經鎭江山東側開林草中有嬰兒啼聲進內尋覓見草叢中有新生嬰兒一名裹以襤褸解而視之男也詢前有現洋十元生辰字條一紙當認定爲私生子遂包好抱回家中撫育云

尋獲逃婦 本埠附屬地城隍廟後住戶王姓夫婦年約二十左右搬來月餘忽於日昨有孟某至該家聲稱該婦係伊之妻被王某拐逃該婦亦承認爲孟婦但王某恐經官究治情願將婦交給孟某情願隻身他去孟某應允遂同婦居住原房度日究竟能否持久尙難億料云

打人挨打 埠西六道溝住戶李永升係一市井無賴欺壓平民無故攖其鋒日昨午後七時與鄰人姜某因房屋爭執未及數語李某即行動武當有于某從旁解勸亦被波及李某扭住姜某赴區聲訴且行且打行至中途適遇于某妹夫彭某率工人多名歸來見李某野蠻遂喝令工人將李某暴打一頓抱頭鼠竄而去不但不打官司即爭執一事亦因一打而休所謂惡人必須惡人服也

虐待兒媳 本埠縣前街住戶王姓翁姑兒媳一家數口度日尙稱和睦惟王嫗性情潑悍對於兒媳時加虐待毆打媳身之傷接連不愈日昨天雨姑媳又因事口角當用木棒將媳打得遍體鱗傷血流青腫寸步難行遂生厭世之心於夜半投繯懸自盡被夫查覺救活若王嫗不知悛改一旦釀成人命悔之晚矣

丘八滋擾 本埠後潮溝三等妓館花雅琴娼窰昨日午後一時有一丘八嫖窰招琴員臂章至屋閒坐因妓女小紅招待不周致起衝突巡警干涉不服嗣經憲兵李王二人赶到始將兩造帶隊不悉如何了結云

嫌疑被捕 本埠附屬地二區一九九號住戶魏姓家中寄居應煥臣王成緒二人游手好閒並無正業且行踪詭密爲日警某刑事調查以爲形迹可疑於日昨將應王二人逮捕由腰中搜出當票十餘張確有行竊嫌疑即綁送日警署訊辦云

先姦後娶 本埠附屬地交通門內住戶李姓女於日前赴厠所之際被鄰人某甲跟入强行姦汚事爲女母所聞擬告官究治經人說合由某甲出洋六十元交給女母作爲遮羞錢女母見錢心喜當允結婚云

針館劫運 本埠附屬地大烟筒胡同一帶嗎啡針舘到處皆是因日警查拿甚鬆故一般嗎啡鬼得任意棲息其中過其針癮日昨日警署李刑事偵訪拏匪犯前往該處將各嗎啡舘一律捉拏共捕十餘人用繩綁縛同會夜擊押送日警署訊辦云

△大 連▽

戶口稅率 大連市財務課對於大連市制施行以來市民負擔之直接市稅戶別割（即戶口稅）前曾着手調查於日昨告終據調查所得徵收種類六十二萬元納稅者共三萬四百七十三戶每戶攤卅四元四角四分二厘之稅率云

兩起運動 前次决定之上月二十九日舉行之日決競技滿洲預選會然因運動場之關係故變更九月二日在大連運動場舉行又日皇大典紀念關東州內之各學堂學生之大運動會决定如期舉行但因人數過多定開預選大會確定選手以便出場至其日期爲九月六日午前九時假大連運動場內舉行云

聚賭被獲 小崗子永樂街四五番地張茂蘭處寄住作工苦力約十名於前日午后一時半頃休息中彼等聚在一處大推牌九正在興高呼黜之際適被永樂街派出所王巡捕巡邏聞悉破門而入當場提住十名餘者乘隙脫逃沒收牌九一組小洋十一元四角日金一毛七分銅元二百九十枚一並交送小崗署懲治當經該署處罰每人金票二元以儆將來云

苦力慘死 福昌華工會社苦力李世基年四十歲於前日午前在埠頭構內第卅五號碼頭附近岸壁以鐵鎚破壞石碇之中偶而失愼一鎚誤中擊丸立時昏過移時斃命據醫師謂擊丸因被鎚擊故能立刻昏去總則死去其發見無論早遲决無可救云

△普蘭店▽

招募華工 本埠福壽街窰業公司現擬招募華工若干名年在十六歲以上卅五歲以下者若願入該窰工作請到公司面議可也

巡查逝世 管內交流島會警察官吏派出所巡查甲斐清年卅餘上年忽患腰漏惡症後赴奉天入某醫調治頗見功効日前舊病復發竟於八月廿三日入本埠櫻島醫院療治藥石無効於昨廿八日晚十時許與世長逝矣卅日午後零時卅分出棺本埠警務課全體警員皆行往送莫不垂淚云

△熊岳城▽

巡長調換 蓋平縣第三區巡長姜因某項關係調往萬福莊遺缺由萬福莊巡長鮑金波氏調充鮑氏前曾任第三區北門分駐所巡長少年老成諳練有爲嵩在東來定有一番振作云

更正前報 前報正紅旗村保甲分駐所保長依某捉賭賄放一事乃警甲游擊隊甲長依子明據云縱放固爲事實但均係情面攸關並無受賄情事傳聞錯誤應予更正以昭核實云

△海 城▽

頒發襟章 本城拉站馬車不下百餘輛各車戶向無一定標章每發生事端即颺颺而去難以查究茲屬地日警局有鑒于此特製一種白布襟章以石字編號今已頒發各車夫佩帶矣

引渡盜犯 本縣公署據蓋平縣來函謂捕獲盜匪李景龍一名係在海界新溝屯綁搶徐洛二之正犯現已落網縣署准此即遣幹警持文赴蓋縣引渡來海以便交法署研訊云

△騰鰲堡▽

信用可嘉 西街雜貨商天興泰執事王佐臣人極老誠前與燒鍋發長鳳川換因政發長鳳遣人送奉票壹萬二千圓補賬天興泰至晚間算賬多出奉票兩千四百圓詳細察查知是發長鳳多送遂將多欵送回發長鳳該號感激至極氏謂王君信用可嘉云

徵收勤勞 本鎭稅捐徵收局分局主任馬文彬蒞任以來整頓稅務極力認眞對於商民雖認眞察查不傷感情今七月十五日天降大雨該巡差等亦不辭勞悴上街嚴查以免偸漏實屬可佳云

△牛 莊▽

局長易委 本邑硝礦局局長臨溪溥援辦二載諸事完善現經上峯調委他處遺缺已委翁門樹前來充任於本月廿八日接收視事云

△通 遼▽

軍隊過境 第十三師所部騎兵於上月廿八日由京奉車轉到本邑停車兩小時復換四洮車開往江省剿匪現下仍有軍隊陸續過境者均由四洮車站北上以資協助攻擊蒙匪云

調查糧捐 稅捐局長馬世顯於日前派稽查員赴各商調查糧捐堆積並檢驗糧捐票除打印認可有效外逾期或隔年舊稅票概作無效云

新糧價目 歷年新秋習慣農戶需欵必須批賣糧石前幾日有批賣現錢紅糧十月交貨者每斗有現大洋五角或大價五角五分其餘元豆瓜子均有零星批購者惟未有大宗行銷云

肉價提漲 本邑爲猪羊之出產區年比較他埠價值尤廉近因現洋稍提各貨均皆平穩唯有猪羊牛肉於廿八日由五元漲至六元牛肉漲至四元羊肉每觔五元五毛究其原因或爲交通發達人烟稠密抑或居家收買居奇兩說未知孰是

綁去幼童 北大街丁家老少三輩寡婦只一幼童年十一歲突於古歷六月初七日有匪十七八人攜槍由後門撞入綁去人票潛逃至海倫狗村劉四百家勒令送信丁寡婦命備欵小洋七十萬元而丁某家雖小康統算不够七十萬元僅可仰天哭泣求貸無門云

△松山鎭▽

擊退胡匪 二十三日晚十鐘時保甲一區劉保長帶甲丁數人巡護橋梁忽西部順橋來四人經劉保長呼喚口號該四人不能答復即先使用人手段開槍射擊各甲丁還擊一時槍聲隆隆約半小時匪勢不支逃往樹林不知去向云

好雨知時 農事命脈已過萬寶不久告成惟園地白菜大葱等菜蔬正在缺雨之際果天隨人願於二十三日早二鐘時天降大雨直至午前八點始止一般農民無不欣形於色均道好雨知時云

賭博宜禁 錦縣西南拉拉屯距城二里許某甲（姑隱其名）本村中無賴又糾集某人爲護符在家擺設賭局招聚一般賭徒晝夜大賭每日抽頭數百元左近皆知未悉該管警察亦有所聞否

梨園發達 錦縣西關舊街聚順茶園由春間演未曾歇業後有張某又在薛家屯設一奎順茶園營業頗盛故南關文明茶園園主張慶魁現由申省邀來仲名各角頗夥亦於廿七日開演三國式成鼎足營業均稱良好云

△白旗堡▽

可謂名醫 本鎭杏林醫社醫士李鳴山呂希孔皆係醫學畢業對於醫術大有研究本鎭遠近無不聞名故每日求醫者滿室昨有東街劉玉海之兒媳患癆疾三年有餘至今臥床不起延李某前往診治數日全愈劉玉海無恩可報特送匾額一方上書醫林巨擘四字於本月十一日鼓樂宣天鞭炮齊鳴高懸室內以資表揚云

賭局宜禁 本鎭車站某住戶終日設賭餘利招聚一羣賭徒不分日夜賭宴牌九每日能得局利數百元之譜值此青紗帳起胡匪徧地賭爲盜源有管理責者若不嚴加取締實與治安大有妨碍云

△台 安▽

剿匪誌聞 遼台新黑四縣剿匪專員王相臣日前廿五日由佛鎭來縣見縣街商號住有陸軍未便逗留遂即回林鐵本宅不料該員行至中途聞有匪人八十餘名在八家子與保甲對抗該員以責任攸關即還投八家子剿捕匪人致據來人云該專員說入匪窠當被匪人擊傷二名並有二名不知下落或云被擄詳情俟訪再誌

連日陰雨 台安縣境雨水由春至夏向稱適宜各種田禾均稱茂盛惟近月以來雨水甚多窪地多有被澇者由夏歷七月七日降雨時至今數日未見開晴間有小雨淋漓是以近日天氣甚爽一般商農咸稱天時不勻容受易災云

猪肉漲價 縣街猪肉由春至五月底每斤向售小洋六元至六月改售五元五角茲因現洋高提百物價今集十四日猪肉復行漲價每斤仍售六元云

△懷德縣▽

孝女探監 本邑警察六區轄界有唐金者素業農不知因何違犯清鄉法律被獲在案近來唐某在獄患病寄書與其女內云父病朝不保夕將來父女不能相見唐女聞耗不辭跋涉隻身來懷探監於廿五日抵懷父女相見痛哭異常正悲慘之際不料清鄉判官周御史縣署看守所所長郭貴璋射親查獄唐女伏地哀求謂女父年邁花甲染病失調若不出獄必治斃命在即懇求法官所長恩准赦宥云云哭泣哀訴令人酸鼻審判官立令唐女具人結書病某准許保外調養唐某臨行不但衣資缺乏且川資無若郭所長周審判官各施現洋五元以濟其父女之難云

△開 通▽

委助理員 開通縣稅捐徵收局長毛惠風到任以來對於稅務力加整理對於各分所又爲注意昨因邊昭站分所事務忙迫遂將前任八面由昭分所趙主任委爲邊昭分所助理員業已札委聞趙君辦理家務後不日前往任事云

馬行落價 本邑向係産出騾馬之區四外農民皆知月前有奉天客人來開購買三四尺二高騾馬每頭價小洋四千元上等騾騾四五千元今忽於本月每頭竟落至一千有奇一般賣馬者各街竟主皆無買主講價云

△通江口▽

因賭自盡 河西法庫界李某之妻因押會輪錢甚巨竟於月之廿八日懸樑自盡幸經跑封者赶到解下未死該會局已開數日竟無人過問亦可謂手眼通天云

主任赴昌 稅捐主任劉壽林於八月廿八日携帶稅欵月報赴昌圖總局呈繳以清手續云

中元大雨 夏歷七月十五日爲中元節是日陰雲密佈由十二小時起大雨如注溝滑皆盈歷一小時天始晴霽云

△餘積屯▽

新糧上市 本年春夏雨水勻調各種禾稼莫不良好今當處暑以後新糜子（即黍子）業已上市聞每斗約十九元云

開平教會 青年會爲實行服務社會會設有幼稚園平民學校種種事業茲者前期平校學員均各畢業幹事史夢符爲繼續前功兼欲集思廣益計於昨特開平民教育會招集熱心平教人員討論改良進行及擴充手續集議結果决計由兩級擴充四級會員張哈夫提出增設女校一級均通過焉

水災傾家 小淩河之水每逢立秋前後即行暴漲沿河住戶枉不受害甚有傾家者如潘振綱在河西有半晌街的房產卅餘日地的樹林子均被水沖盡去年遷於太平街新築房間近又被水沖其後門將院落沖毁大半是潘氏之財產悉東流矣

△盤 山▽

秋收失望 近來霪雨連綿天氣四郊盡成澤國莊稼被淹不堪雜天氣大冷農民多有著綿衣者街談巷議均謂本年收成恐有失望之慮降霜較比去年能早一些因天氣大冷而占定云

有傷風化 縣署西街新近移來武姓孀婦家無男子只有一女年方二九貌亦中姿西陽西下書眉抹粉站立門前東盼西顧惹得一般登徒子趨之若鶩眉目傳情日久成爲者實屬不少難免醋海生波有維持風化責者盍取締焉

△寬 甸▽

暴風爲災 今夏天久不雨所種禾稼多已枯槁入秋後雨水連綿莊稼復活一般農民皆有喜色不料廿六日陰雲四合大雨傾盆至二更後突起暴風翻瓢揭瓦老樹幾拔所有榖禾無不偃倒子粒彫落致令秋稼大有歉收之景象云

販到嗎啡 城裡西街內邊吉久興鴉片嗎啡爲業計其獲利何止巨萬近已家稱富有宜早停止乃特某要人聲勢私販不已昨間針客鬨傳內邊吉又販到嗎啡不少惟該貨原屬大塊已改裝爲小塊每塊索價現洋六角致使無賴針客往來不絕有管理責者盍速調查而取締焉

工程告竣 教育公所前因房間不够佔用所長程紹文採買木料拉運石瓦僱用木瓦石工開工修造門房三間不過月許完全造成其門臉造作山形下修甕池一方以備上書教育公所四字不惟美亦殊可觀工程至此已告竣云

△長甸河口▽

庸醫殺人 本埠西街農人王茂雲之妻苗氏年廿八歲夫妻和順相敬如賓昨遣幼子詣苗宅探親外祖王意詣與外祖久不謀面可携資稍贈禮物以表敬意詎苗氏儉吝性成視財如命僅給其子現小洋兩角猶命其購買洋火一包王兒之不悅幸此是探望汝父何吝嗇一至於此因起口角當經鄰人將王勸走後苗氏竟呑烟土王家張皇無措之際有東街常某自稱習西醫據云以水管探入咽喉可以嘔出煙語不思咽喉探入水管則呼吸不通命遂殞矣噫庸醫誤人良可慨也有管理責者盍懲諸

△通 化▽

廊門來薰 縣知事郭勝儒爲防匪起見對牆樓城角及各要隘均建砲台已成者約有八座南面二壕高築板垣中留廊門題名爲來薰二字云

營長政聲 陸軍六十團一營營長咸占元於前幾日帶隊進山剿匪路經金川大帝溝因商店禁閉分住民家軍食自備毫不叨擾該處之謳歌政聲者洋洋乎盈耳矣

捉拿藥店 縣公署屢申省令禁止藥店營業無如陽奉陰違者仍多凡以鮮花牌爲商標者即不掛招牌生意亦特別興盛因有所恃亦無人舉發昨見街隊數人先將東門外某藥店之熬器起獲兩套併將店主人帶縣嚴押東門外已告警矣

全家私逃 西門外裁縫舖以開藥店爲生活夥度夫婦子女各一女嫁保安警察候士傑子亦當兵女代夫省費計住母家母藉此女招牌生意興旺母女相依安居已久顧有烟客某來往既頗情意頗洽始則陳倉暗度繼而一箭雙鵰戴姓女竟安之矣侯氏子能甘心乎家庭風波時有所聞該奸夫淫婦爲長久圖樂計乃商允二老備欵川資潛於二十四晚將所積之烟土現洋及一切細輭什物裝於一車二老三少同時逃去次早侯某聞信特向所轄長官請准短號並與至近親友借得川資又僱小工三五分頭追赶能否珠還璧返容訪再誌

△扶 餘▽

援例掃墓 扶餘城外東北一帶極多墳墓時値舊曆七月十五日一般婦女沿例墳塚祭掃有提香紙扛抬菜飯菓品前往郊外者出城視之紙灰亂飛哭聲震耳東詩云紙灰飛作白蝴蝶淚血染成紅杜鵑信不誤也

△下九台▽

警團放餉 站北德惠縣所轄警察八區游擊警察馬步隊五大隊保衛團步兵八隊騎兵一隊統計警團人數一千一百餘名每月開支二萬元有奇現値七月份放餉之期各警團均奉到發餉公文紛紛赴縣請領云

豐年預兆 九台左近田地素稱膏腴雖今夏雨水連綿而禾稼尙未受損入秋天晴日烈田土滋潤各種莊稼蕃茂現均已結實年景頗有豐收之望一般農民頗有喜色云

委任隊長 德惠縣保衛步兵第一隊正隊長汪錫九現因另有他就懸想辭職上峯詢查屬實准予長假所遺第一隊正隊長缺查有劉乃勳者資格相當穩練可靠於月之十六日委總隊部委任視事矣

又設側所 本鎭道北德縣警察七區管界於日前在各街安設側所九處行人稱便茲聞道南吉林縣警察分所亦有此項提議現已鳩工製做不日即可安設若然則本埠街面之淸潔可開一新紀元云

胡匪猖獗 本站東北德惠吉林兩縣交界地方有胡匪一夥十五名於日前有吉林縣九站警察游擊隊卅名人行至該處與胡匪相遇兩方開火激戰二小時之久以匪人均在青障土壕之內可以掩身官兵均在平地無險可守結果有排長一員殞命隊兵三名受傷官兵見勢不支急行收隊胡匪遂乘此時際向東竄逃不知去向似此猖獗胡匪兇頑可恨將來官家必若加以痛剿諒此跳梁小醜難逃法網也

△帽兒山▽

保升巡官 雙城第九區前充戶籍員劉錫侯氏因事辭職在家賦閑該區分所長以該員才識頗佳兼在帽有年與情感洽長此賦閑殊爲可惜茲請准上峯委爲本區巡官俾資臂助

△樺 川▽

有玷官箴 西門分駐所巡官萬某（名姑隱）三十五歲任差以來經言載道八月十日携拐西門外于姓婦（氏謂王姓）潛逃以圖永好行至兵北煤站地方被捕帶回本縣警察二區覊押聞萬某不但姦拐宜懲尙有虧欵事項亦屬難辭其咎不知如此盜竽警官廳受如何處分云

豐收有望 縣境收成年來頗佳日昨（八月十六）因事下鄉見平原田禾異常茂盛詢之農人咸云此際若無災劫較比客歲能增十分之四五

△阿 城▽

匪劫火車 自東鐵橫站發車刦車案後有友人自山裡來以爲前車之鑒乃乘四等車以避耳目不意匪徒亦買票登車混入旅客中車開時遂出手槍恫嚇遍搜行囊所有銀錢均被刧去車抵小站揚長而去本埠北街張君自哈歸來亦乘四等車在喧哈地遭同樣待遇嗚呼長此以往只可閉關自守不敢越雷池一步矣

糧商開業 本埠大興昌燒鍋副經理張子書商界巨擘今春辭職後欲自行建樹現在北大街福順昌後院自設振大昌糧業機關業已定於八月念日開業往賀者車水馬龍羣賢畢集頗極一時之盛並聞已將東站之機器油坊接收而加以擴充云

當商被劫 青紗障起羣盜如毛日昨大來當忽來二人推門而入各出德槍詐該號經理日速將大洋取出以免無事該號雖有槍而不及備矣乃搜石櫃得七百元即以此數奉賊從容遁去據傳該商尙不舉發云

夜夜防賊 近來四鄉荒亂城內亦不得安夜間失物者天天有之昨日本城南大街玉生東洋貨店夜間被賊偸去柳條包一個內裝隨身衣物並串綢衫褲等物爲數不少哈哈城內尙然如此其他可知寄語諸君千萬小心可也

鷄姦經理 天下之大無奇不有亦社會風俗日下之現象也鷄姦幼童之事時有所聞而今竟有鷄姦經理之事出現同聞阿南大街某慶恒酉店副經理王某慶素有九郎之癖常以餅餌錢鈔誘青年至靜處與其解饞本會爲人發覺日前又與某青年在僻處行後庭雨時忽被某夥看見覩顏而散不數日即行辭職請客交立退約無顏留阿逃山西老家云

△肇 州▽

丘八肇禍 大賚縣警察游擊第二隊副隊長郭寶森帶兵十餘名保護總務股員林某來肇州公幹兵等住在東大街路南大昌店內每日食宿要酒要肉打罵店役之聲日日所聞林股員諸事辦理完竣當然遄返乃任意逗留未曾動身該兵等一味騷擾十分野蠻娼窰飯舘受欺者不知凡幾大街上逢人便打出口罵人人遠避畏之如虎此等丘八野性實所未有八月廿一日午前九點許東街路北商號成記因爐內柜管賑的馬駿陞赴街辦事不知何衛遭該丘八之怒頓目用某大發雷霆喝令十餘名大兵一齊動手將傍行栽傍樹拔出大打特打打個落花流水馬駿陞頭部受棒傷十餘處最重者左額角打破一處長四寸餘寬五分流血如注左太陽穴靑墳紫起後背及兩臂棒傷廿餘處馬某被打急跑兵等尾追一直赶在第一區院內馬某報告一切後倒地不能動轉區官楊景學見之甚爲憤怒急率警士到肇事地點見該兵等怒目橫眉口出不遜各執棍棒仍欲動武不服約束楊區官恐激起事變委曲說轉將肇事爲首强悍者哄進區內受傷人抬赴醫院請中華醫院院長邊梅山調治如何了結俟訪再誌

△海 倫▽

考試書記 本縣段知事接事以來凡百事務無不躬親考查現以各科人員繁冗難免無魚目混珠者特於今晨出題考試各科書記以憑錄用聞考試畢一班秀吏均被罷免云

槍決盜犯 東南三道街住戶王宰丰被匪槍傷身死次早經南門徐巡官查獲兇犯馬玉山送訊認不諱業誌前報現已奉到省令以該犯膽敢於城鎭强搶槍傷事主案關重大依律三條二欵判處死刑等因飭知事隨於八月廿一日將該犯由監提庭驗明正身綁赴刑場槍决佈示衆云

瓜販被刦 昨有鄉農販賣甜瓜者五人將瓜賣淨連袂回鄉日已西下不意行至南門外三里之遙竟由禾稼叢中闖出土匪數人各持槍械將五瓜客所賣之金錢搜搶而去當此青沙障起零星土匪遍地皆援被害者時有所聞未知負責者宜如何奠安行旅也

緊要聲明

有郭硯山者不知何許人自稱係本報編輯部編輯員在外包登報稿藉圖欺詐查本部編輯員中並無郭某惟恐外間不察爲其所愚特此嚴重聲明

本報編輯部啓

說花柳病之原因
速治之妙法 以及其聖藥

花柳之病人皆畏懼而厭惡之　然此患乃在逍遙快樂之境　而得之者　其毒也人人明知而故犯　雖有教育法不能阻之　雖有巡警力不能制之　其情念一起自已也不能禁　情念之勢頗强　不可不爲之謹愼　倘有不幸而遭花柳之毒　亦須力求治理驅逐其毒根之方法　不然小則傷及其身　大則難得子息豈不是爲人在世之最恨事乎　特是世間雖有靈丹妙劑也世不恐能除去其毒　毒根不去其毒無論何時必發　倘於未發之前　雖有名醫也不能診定其毒聚於何處　如患白濁之病時有止而復發　其他之花柳症　乃隱入骨髓故不易發　發時甚苦　或得妙藥暫時得治也恐其爲再發　予今將其受了花柳毒病之情形　細述於下　一是白濁如不治之必然流之不止　其最甚者　乃是見血點混在其中　然後成赤濁即血淋也　其他花柳毒病　雖已受染其毒而不即發或先見脫落毛髮　或失聲音或患咽喉或生痔瘡　或見身体困倦或失去記憶力　以致座立不安　雖亦細小之事　而無耐久力時見頭重眼朦之苦　飲食無味自已也不知其妙也　今幸有德國醫學博士哈郎氏於學理上與實驗力求花柳毒之原因　指定醫家最爲尊重　能驅逐其毒根之藥配合爲丸　以供愛遊諸君採買　該丸名之曰**哈郎濟血丸**　按哈郎氏當說出花柳病毒之原因之時實爲醫動醫學界上之偉人也　此**哈郎濟血丸**專除花柳之毒無論男女均可服用　輕患者服十天　重患者連服四十天　毒根立即退去永不復發　而然服此丸藥之時務宜時時更換衣服　以溫水力洗其患處　外則求潔其身內則連服此丸　自然安枕無憂　豈不是最妙總言之　凡愛遊諸君　請勿等閑視之　放心早購**哈郎濟血丸**　不獨可保身體無患其一家亦必慶幸矣如患激烈之白濁者服用**哈郎濟血丸**之時　尙併用**哈郎淋濁丸**其効更妙若是併爲服用則于飯前一點鐘乃服**哈郎濟血丸**又于飯後一點鐘再服**哈郎淋濁丸**立見非常之大功効也**哈郎淋濁丸**能立去汚淨其尿管同時止痛而其濃汁者也

哈郎濟血丸及哈郎淋濁丸各埠大藥均有代售就近採買爲幸

哈郎濟血丸　大瓶二元每六盒十一元　小瓶一元二角每六盒六元五角

哈郎淋濁丸　大瓶二元　中瓶一元二角　小瓶六角　試用瓶三角

總批發處　大連市山縣通九十一　順和公司大藥房

化粧次序　美人

擦面最宜 双美人牌香皂

使肌膚潤澤增光故擦面最宜洵爲最優良之世界的香皂

清腦新劑

效力　五分時善治頭痛一回　服藥恰如容夢始醒

翠雅

主治　暈船頭痛　逆上性頭痛　子宮病頭痛　感冒性頭痛　神經性頭痛　食前性頭痛　腦病性頭痛　宿醉之頭痛　希斯狄利性頭痛　凡患腦病神經衰弱症及神經過敏症以及大便閉結者必須常備本藥車船旅行臨羣衆場所宴會觀劇携帶本藥爲至要

本舖　大連市伊勢町　合資會社　松內楠陽堂

（各藥房均有代售）

北京各大藥房均有經售　天津各大藥房均有經售　營口 萬順昌　錦縣 福金生　秦王島 永織昌　山海關 公和祥　煙台 福興昌　旅順 仙芝堂　旅順 大德堂

金州 志義藥局　瓦房店 天和盛　呼蘭河 天和堂　奉天日站 恒濟堂　奉天北市場 宏濟堂　奉天 中西大藥房　奉天 和勝泉　奉天 裕慶德　奉天 大吉祥

奉天 萬生堂　奉天 同利生　公主嶺 一合公　四平街 天德堂　開原 德祥厚　遼陽 義和堂　營口 中西大藥房　營口 天泰興　本溪縣 春和盛　安東 大生東　安東 福興堂

鳳凰城 大德生　蓋平 盛春泉　大石橋 聚和祥　海城 德增福　大連 華泰藥房　大連 華西藥房　烏兒墨 盛發祥　橫河子 天益堂　熊岳 新泰興　范家屯 德慶和　溝幫子 廣生堂

錦縣 福升永　吉林 寶升堂　吉林 瑞發祥　吉林 育生堂　吉林 順義堂　吉林 天益堂　吉林 世德堂　長春 世一堂　長春 天和堂　長城裡 同德堂　長春 天育堂

洮南 德慶仁　長春三馬路 中西藥房　省 江泰民　安達站 馬春堂　公主嶺 德泰祥　滿洲里 德茂和　呼蘭 復和堂　綏化 福聚堂　巴彥縣 同盛成　巴彥 信記書局

[illegible]倫 久達長　拜泉 英美烟公司　訥西 中西藥房　海拉爾 洪順堂　寧安縣 萬生堂　鐵嶺 福合盛　八面城 得慶同　遼陽 德慶會　奉天 歐美藥房　天津　九二兄弟藥房

天津 松本盛大堂　北京 信昌洋行　奉天 非上誠昌堂　奉天 佐藤廣濟堂　吉林 泰華西藥行

益血肥肌　葡萄酒

赤玉牌葡萄酒

赤玉有此神效故每食前飲一杯久之必奏血液之循環良好血色紅潤我等日常言之櫻色顏色唯有常飲赤玉葡萄酒耳

C101

神皋雜俎

歡迎投稿

小說

柳枝 (一八八) (小天)

書春說道。最是不期而遇。那麼。你老現在家在琉璃河麼。老頭兒說道。不是。琉璃河那兒。我有一點的田產。是前年我在黃村教書時候。花錢治的。敝宅在北京宣武門內鄭敗局東邊。是去年從棉花頭條胡同搬過去的。書春說道。兩位師弟。目下都有何等貴幹。老頭兒說道。大的名叫士貴。現今在棉花頭條胡同燕京時報館裡當了主筆。二的名叫士穀。已經上日本士官學校去了。我們這些年。也不常見面。我家的狀況。你大概也是不知道。容我很簡單的。說一說罷。士貴士穀的底下。你還有三個妹妹。大的名子。叫作士華。現今在燕京大學讀書。二的名子。叫作士芳。現今在女子高等師範附屬中學讀書。小的名子。叫作士芬。現今在永恩寺裡篤志女學讀書。書春說道。師弟師妹。都讀書的讀書。作事的作事。你老的晚景。大可觀了。我們師娘。她老的福體。如今還是很康健罷。老頭兒說道。她早不在人世。已經死去七八年了。她雖沒有享着福。並且兒子閨女都成了人。她全未看見。現在別人還未賺錢。你的大師弟呀。他在報館裡。連作論說。帶編閒書。一個月總有五百多元的進款。自從他給安福俱樂部當上秘書。報也賣的多。國務院還給他們不少金帖。從這以後。我們的日子。過的倒像活動一點樣的。書春說道。你老既有師弟賺錢。前年怎還在做村教書。老頭兒說道。唉。不是呀。我們士貴從日本回來。就在京中辦報。我在西山教書時候。給他訂的親。那前年說。媳婦過門。也有六七年了。從他當了報館主筆。就交下了一個南方女學生。前年春天。也沒有經我同意。就自由結婚娶過來了。說是妾。人家又不是妾。說不是妾。他又早有女人。逼的沒法。士貴就想踢逐大的。虐待大的。我的腦筋太腐敗。百般阻攔。也攔不住。我實在看不慣。所以一肚子氣。就到黃村又教幾天書。書春勸着說道。如今作大事的人。都是這樣。也慢說現在。就是民國初年。這等事情。也有不少。你老這大年紀。太犯不上因為這件事情。自己就出去教學。老頭兒說道。可不是怎的。我現在真也累不起了。好在士貴這小子。還能往好上學。他有兩房女人。就有兩房女人。我也不能管了。書春說道。二師弟成家沒有。老頭兒說道。這回我不管了。他自己在中學時候。也交下了一個女學生。現在和他都在日本東京讀書。自己花法。不用花我的錢。書春說道。那麼。幾位師妹呢。老頭兒說道。大的士華。予給了北京大學一個教授。這人是新從法國回來的。思想新的厲害。專講究白話文。作新詩。張口解放。閉口解放的。我還有些不滿意。你師妹最樂意他。親成就作成了。但現在還不能過門。得她年底畢業時候再說罷。

(未完)

短篇小說 紅葉 (十二)(小天)

病院裡的人士。從表面上去觀察。韻芬。覺得她近來的生活狀況。是非常的心平氣和。但在韻芬自己想去。這些日子裡的精神。不但不能心平氣和。簡直是焦燥萬分。她所以焦燥的。並不是焦燥自己沒有情人。或者將來沒有歸宿之所。她以為最不可思議的。是這個撲朔迷離的世界。尤其不可以用她素昔哲學眼光來徹底觀察的。是不知如何。世間男女。總會有一種特別的情愛。如今她把自己的婚姻問題以及未來的幸福。似乎全拋到九霄外。她一時所感覺心熱不安的。却正為不可言喻的異國好友斯密諾薩和竹信子兩個人特的焦思遠慮。她既考察出來斯密諾薩是墮入了情網。總以為斯密諾薩的情人。不止於僅有一個俄國青年巴威羅夫斯基。或者與她發生戀愛關係的人。要比竹內信子還多。甚而內中就許有日本人或中國人。於是她在這一天喝完牛乳。向斯密諾薩說道。密司斯密諾薩因為我現你有比較。深進一層的友誼。所以我願意聽得你的已往戀愛生活。那麼。你的愛人。就像僅有一個愛國志士巴威羅夫斯基麼。斯密諾薩說道。不止有一個巴威羅夫斯基。更有一位和日本芥川龍之介一樣死去的青年佛斯契金。韻芬說道。那麼。你對於他們現在有什麼樣的感想。斯密諾薩說道。只有悲哀。只有婉惜。至於他們的文藝和他的行為。實在是在我腦海裡有一個深深的印象。我和他們的愛慕。絕對無一度肌膚之親。但我最愛他們的才學。彷彿在這個宇宙裡像春花秋瀑一樣的令人看着可愛。韻芬說道。你曾經從莫斯科到了柏林。從柏林到了巴黎。從巴黎到了羅馬。從羅馬到了東京。從東京又到了中國。你所最愛敬的。僅僅就是巴威羅夫斯基和佛斯契金兩個祖國的青年麼。斯密諾薩說道。我的生活。直可以稱為浪漫極了。因我最愛文藝。所以交結了好多各國的俊秀青年。我的快活處在此。但我的苦惱處也全在此。計算起來。我傾心愛慕的男子。已有數十人之多。但他們雖向我要求結婚。我都完全拒絕。韻芬說道。那麼。你僅僅鍾情於巴威羅夫斯基和佛斯契金兩個人麼。斯密諾薩說道。韻田雖有這等的理想。但在這幾年裡。完全不樂意與任何男子。希望結婚。韻芬說道。你從此而後。將作孤獨的生活麼。斯密諾薩說道。我雖不願意孤獨生活。但得孤獨生活。因我覺得一個女人與一個男子相處。永遠須遭折磨痛苦。我不知道為我所敬的男子死了多少腦細胞兒。如今一想。全不值得。這是我最後的覺悟。今後的幻夢。或是幸福。只有在我的詩句中玩味人生的實在了。

(未完)

婦姑逼媳 (馬辰生)

有許多人說。夫死不改嫁的少婦。她把婦德盡了。還不算。而外更足以令人欽佩。因她不以寂寞的生活。視做苦悶。不以性慾的難過。破其美志。這就是可欽可佩的要點。並且可以喚起同遭不幸的婦女。推她是張兒類似巾幗中的表率。共覺她的目標。爭相模仿起來。能將世上的淫風減少。從而可廣遺節烈的風化啊！遍國所有的寡婦。都肯如此的做。對於夫家的門楣。確係極增光彩。對於社會的輿論。尤易博得頌揚。所可怪的事。也有許多人說。夫死不改嫁的少婦。雖然求全一般沿襲俗人們的稱讚。勉強做了禮教中的功臣。可是非出本願的事。常有虛情假意的圈套。藏在其中的。免不了她那麼浮的操守。一旦克不過呂燄的情慾。而暗暗做些瞞人昧己的道行。像這樣徒騖虛名。却不再無的婦人。等朝她的醜聲四溢。或因着她別生意外枝節。那是更可羞更可怕的。到不如她自己早做主張。與她的近人預加提醒。起快的改了嫁。是較為合乎人道。又可減少終人的變故。

兩種相反的論調。說的皆有片面的理由。真叫不新不舊的人們。立刻地難辨誰是誰非。偏巧我聽的事實。頗可把他引來。拿他做點觀察或許就恰是答案。也未可知的。

這段事實。係妻友王日新女士講的。王女士並說此事。是她內貴縣裡。新發生的慘聞。

據王女士說。她住的縣。在沒有婦姑逼媳前。當地多數的民衆。全認定寡婦不改嫁。是極對的事。但自從集妻自殺的消息。傳遍了那般民衆耳中之後。他們街談巷議的發浪。驟然就變了。衆口同聲的談論。竟不外如此的說法。

『…喲！於今晚的壞年頭。對於一切的世情。都不必太拘古聖先王之道了！這個淫惡滔天的守寡婦。當她喪夫之年。她公婆看出她不是真守的樣兒。滿可遣她改嫁。以隨她的心願。何苦來的。使她蒙着一層節婦的假面具。而一再的。縱容她做些偷漢的勾當呢！鬧來鬧去。直把孫媳的一條命。斷送她的手裡。他們老兩口兒。總着起急來。可是着急。那不也晚了嗎！幸而人家娘家沒和他們起訴。老倆口兒和李寡婦。到少受些官府的麻煩。又把李寡婦應歸結果的性命。算保持住了。(未完)

命理新詮

▲送批西豐郵局李衍百君 (秋芷)

乾命廿四歲正月初九日卯時遼陽生人。大運逆行三歲欠八十天。

傷官 乙巳 偏才	初三 丁丑	四三 癸酉
偏官 戊寅 食神	十三 丙子	五三 壬申
日元 壬午 正才	廿三 乙亥	胎元 己巳
劫才 癸卯 傷官	卅三 甲戌	立命 子宮

壬坐午。名祿馬同鄉。壬生寅。號食神聚貴。傷官透年為貴點。戊癸絆煞亦相宜。身弱得助。木火生財。當以食傷生財論。富命也。聰明傲氣。文秀多才。稟賦弱而心志高。洩氣多而性情急。妻賢得輔。兄弟皆強。子息一變。壽算綿永。誠貴造也。惟是柔而少斷。原是五行缺金。居處多遷。蓋因木火互邀。而邀末戊辰暗帶刑沖也。食傷生財以商為宜。而食傷太盛。以郵務為當。煞星被絆。運無生扶。從政為官。非其所宜也。大運丁五年。春花風雨來。丑五年。瑣碎雜兇。十三歲丙。財喜並至。子嗣雜家人咎。廿三歲乙。祖氣照臨。稍佳。而身洩多勞。去年丁卯剋歲有情。見財而咎。今年戊辰。煞強身弱。謹慎為佳。廿八歲亥運。日元得祿。寅亥作合。一鳴驚人。大佳運也。甲戌十年。財旺身弱。癸酉十年。大好。壬不劣。申不吉。

筆記

▲文藝叢考再編 (陶明濬)

宗經

晁氏曰。王湣好春秋。所至以春秋斷事。此亦董仲舒之遺意也。春秋一書。長處只在能斷。王氏好之也事。又得其能斷之長。非遇事也。則必以春秋斷之。可謂不虛所學也。人之為學。所以苦心焦思。寢饋不安者。所為何事。豈非以其有用乎。俗人之學。記誦必博。言詞可觀。進退用度。而一無補於實用。書自書。學自學。文自文。人自人。若涉不相涉。漠不相關者。噫亦奇矣。先王之設道以致。豈端使然哉。王湣學春秋。即能用之以斷事。無論其所與之如何。所斷之如何。而其用心之專。所施之當。已可知矣。今人之於經學。六經也。九經也。更所謂十三經也。增加附益。事事多於古人。所學者不止一經。所明者不止一義。而考其所行。不特不類經訓。抑且無一毫學者之氣象。問其何以不遵經訓。曰時勢有所不可。如拘拘然必不能一日以行也。其心之浮誕反滋於不學者。忠孝二字。竟不復見於墨之門。豈非天下之奇事乎。豈非天下至不可解之事乎。求如王氏所如者稀矣。

以春秋斷事。非必難也。又非必常氏能之。而他人不能也。衆人之所以不能者非不能也。不肯為而已矣。春秋一書。其斷事也。非常之明決。不過是非而已。深而求之。義不義而已。合於義者。即謂之是。與台卑牧。因亦不能挽也。不合於義者。即謂之非。天子諸侯。亦不能寬也。其言者。天下之大公。人不得而私焉。其消者。天下之至正。人不得而推移焉。有人於此。能秉公心。以之涖事。無一念之私。行正道以之治人。無一念之偏。則春秋之經。不離明也。以之斷事。不離得當也。又何不能之有。董王二子。不得專美於前矣。若夫不知義不知道。方且以經文其奸言。而惑愚衆。其用心先假。其於事也。亦安得不悖乎。遇事必不能斷。斷之亦必不當。為己之心過多。為人之心過少方寸之間。牛冰牛火。安得能斷乎。

研究

▲物質文明與精神明文之調和 馬唐溪

人生之目的何在。一言以蔽之曰。快樂而已。然所謂樂者。常包有物質與精神兩方面而言。絕非單獨的肉體安適。即得謂之快樂也。此種道理。至為明顯。徵諸事實絲毫不爽。人人盡知。無待贅言故現代吾輩之青年。無論對於國家。對於世界。自當本調和之態度。使物質文明。與精神文明。同時並進。盡量發展。以促進文化之進步。而增加人類之幸福。取長補短。互相調劑。快樂世界。不難實現。萬不當胸懷成見。入主出奴。或是精神而非物質。或重物質。而輕精神。倒步自封。以自阻其進步也。

乃自鐵又陵譯天演論後。中國之學術思想界。起一極大變動。一班知識階級。往往好鶩奇立異。各走極端。凡號稱新進人物。莫不崇拜物質文明。謳歌歐西文化。及歐戰而後。強德敗績。一班時髦青年。又成認為科學破產。大罵西洋為物質文明。唯物主義。而謂中國文明係精神文明。遠超西歐物質文明之上。諸如此類。均屬蜀犬吠日。吳牛喘月。吾期期以為不可。且斷其度量狹窄。而所見太淺也。

吾常謂凡可稱為一種學術。雖至善有。不能無不適之點。雖極壞者。亦有一善之長。善者固當法。而其不適之點。所應戒也。壞者固當棄。而其善之長所應取也。是故吾人對於物質精神二者。不當持極端之見。宜善為調和。妥為利用。使其兩質融化。發而為特別之光華。以適合於現今之需要可也。故日調和者社會進化至精之義也。民國以來。社會狀態極不自然。究其癥結所在。無一非昧於調和。趨於極端之所致也。如孔教問題。勞工問題。婦女解放文學革命等問題。正值猖獗之際。一班浮慌者流。動曰若者腐敗當吐棄。若者陳舊當掃除。開口打倒。閉口打倒。初不審其是否眞應吐棄。其應掃除。眞應打倒。不過凡不滿意於淺薄之觀察。類欲摧陷而廓清之而已。此其人皆昧於歷史之影響與夫環境之關係。簡言之即昧於調和也。故其結果非殘遺失敗。即壽命不長。奈今思之。猶令人冷齒寒心。前車俱在。往轍不遠。痛定思痛。吾人對於物質精神二者。豈可趨於極端。而不思有以調和之乎。

(未完)

別錄

▲說訴訟法上八大原則 (趙連第)

訴訟法上之大原則。歐美各國及日本。大概相同。茲舉其重要者。凡八。如左列是。

(一)訴訟之方式。採用彈劾式。

訴訟方式有二種。一糾問式。二彈劾式。糾問式訴訟者。審判官不待有告。而自行訴追。自行裁判之謂也。彈劾式訴訟者。以不告不理為原則。審判官超然獨立於告者被告者之外。而加以裁判之謂也。糾問式與彈劾式之利害如何。為訴訟法上一大問題。就糾問式言。審判官自行訴追。及判斷。稍參私見。即失公平。此式易滋流弊。近世各國。皆採用彈劾式。必經告訴。然後從原告被告間。判斷直曲。此式最合法理。但彈劾式應由何人起訴。則因時因國而不同。

上古時代。法律思想幼稚。凡對於私人之犯罪。皆視為與國家無關。近世學者。則謂國家為個人之集合。個人猶國家也。個人受害。即國家受害。如竊盜侵害他人財產。以為私害。則以贓物還主足矣。然必處竊盜以刑罰者。惡其害國家之秩序非國家以法律維持秩序。所以保護一般人之權利。盜人財物。即侵害秩序。故以財物言。則為私害。以秩序言。則為公害。無純然害一私人之犯罪。此古今學說解釋犯罪性質之不同也。古代既以對於私人之犯罪為私害。故以起訴權委之私人。

(未完)

行市 一日

各地金融市

倫敦銀塊	二六片一六分二
紐約銀塊	五八仙八分一三
美國棉花	一圓十五錢(跌)
上海東匯 賣	七〇兩八分七
上海東匯 買	七一兩四分三
上海美匯 賣	六四弗六分一三
上海美匯 買	六四弗一六分一五
上海英匯 賣	二先〇片一六分一五
上海英匯 買	一先八片〇分〇〇
上海標金 午前開行	三四六兩一
又下市	三四四兩五〇
午後開行	兩
大連匯中	七一兩七七五
大連匯煙台	六九兩八七五
營口匯上海	三六三三兩〇〇
爐銀對奉票現行	五一七元〇〇
金票對爐銀現行	二兩五七〇
鈔票對爐銀現行	二兩六一五

奉天取引所 (九月十四日卯)

金票對奉票

	午前	午後
開行	二四八八、〇〇	二四八〇、〇
下市	二四一五、〇	二四九四、〇〇
大價	二五〇〇、〇〇	二五〇五、〇〇
小價	二四〇三、〇〇	二四七〇、〇〇
交數	七八〇萬	三三萬
現行	二四七五、〇〇	二四九四、一〇

大連取引所

鈔票對金票

	午前	午後
近卯開	一〇一五、〇	一〇一三、一〇
又下市	一〇一四、五	……
遠卯開	……	……
又下市	……	……
交數	二四六萬	……
現行	一〇一四、〇〇	一〇一一、五〇

●大豆 (鈔票、百斤安市)

	午前(開行)	午後(開行)
現帶袋	六、〇	……
不帶袋	……	……
九月底	六、四一	六、四四
十月底	六、二二	六、二二
十一月底	五、九一	五、九三
十二月底	五、八	五、八

●豆餅 (鈔票、壹枚安市)

	午前(開行)	午後(開行)
現行	……	……
九月半	二、〇八	二、〇八五
十月半	二、〇七〇	二、〇七〇
十一月半	二、一〇	二、〇〇〇
十二月半	一、九七〇	……
一月半	一、九〇〇	一、九〇

●豆油 (鈔票、壹箱安市)

	午前(開行)	午後(開行)
現行	一八、〇	……
九月半	一七、九	……
一月半	一七、二〇	……

●高粱 (鈔票、百斤安市)

	午前(開行)	午後(開行)
現行	三、一	三、一七
九月底	三、二	……
十月底	三、二	……
十一月底	三、二	……
十二月底	三、二	……
一月底	三、三	三、三六

開原取引所

●金票對奉票

	午前	午後
近卯開	……	……
又下市	……	……
遠卯開	……	……
又下市	……	……
交數	……	……
現行	二四八〇、〇〇	二四八〇、〇〇

●鈔票對奉票

	午前	午後
近卯開	……	……
又下市	……	……
遠卯開	……	……
又下市	……	……
交數	……	……
現行	二五一五、〇〇	二五一五、〇〇

公主嶺取引所

●大豆 (奉票、壹斗安市)

	午前(開行)	午後(開行)
九月半	……	……
十月半	……	……

●高粱 (同上)

	午前(開行)	午後(開行)
九月半	……	……
十月半	……	……

●大豆 (奉票、壹斗安市)

	午前(開行)	午後(開行)
九月半	……	……
十月半	……	……
十一月半	……	……

●高粱 (同上)

	午前(開行)	午後(開行)
九月半	……	……
十月半	……	……
十一月半	……	……

長春取引所

●大豆 (鈔票、壹石安市)

	午前(開行)	午後(開行)
九月半	……	……
十一月半	一六、三八	一六、四五
十二月半	一六、三〇	一六、〇〇

●高粱 (同上)

	午前(開行)	午後(開行)
十一月半	一六、一〇	七、九九
十二月半	……	……
一月半	一六、二〇	……

●金票對官帖 一二三、〇

哈爾濱交易所

●大豆 (哈大洋、壹市特安市)

	午前(開行)	午後(開行)
九月半	一、六六五	……
十月半	一、六二五	一、六三五
十二月半	一、六二〇	一、五三〇

●小麥 (同上)

	午前(開行)	午後(開行)
九月半	一、七六七	一、八一〇〇
十月半	一、七一〇	一、八〇〇〇
十二月半	一、七八〇	一、八〇〇

●哈大洋對金票 七六、一〇

大阪期綿綫行 (金票、壹梱安市)

	午前(開行)	午後(開行)
八月底	三三五、九〇	三三六、三〇
九月底	三三五、九〇	三三六、一〇
十月底	三三五、〇〇	三三五、〇〇
十一月底	三三一、二〇	三三八、六〇
十二月底	三二四、七〇	三二四、九〇
一月底	三二〇、三〇	三二〇、九〇
二月底	三二四、〇〇	三二四、一〇

大阪綿布綫現行 (金票、一疋安市)

龍C布	七、七〇
軍人布	一〇、〇〇
双童布	六、〇五
白羊布	二、八五
鵝鳥布	七、七〇
扇面綫 (三百斤安市)	三二一、〇〇
福助綫	三三八、〇〇

奉天糧行市

大豆	一八、〇〇	稻子	二六、〇〇
豆餅	四八、〇〇	大麥	二〇、〇〇
豆油	五三、〇〇	小麥	二八、〇〇
白小豆	五〇、〇〇	高粮	二三、〇〇
紅小豆	五〇、〇〇	包米	一八、〇〇
花小豆	四八、〇〇	精米	六〇、〇〇
吉豆	五三、〇〇	元米	六〇、〇〇
合豆	二〇、〇〇	小米	四三、〇〇
青豆	四四、〇〇	江米	六五、〇〇
蘇豆	三八、〇〇	勝米	三八、〇〇
碗豆	三八、〇〇	稻米	六五、〇〇
精子	二四、〇〇	糜米	……
谷子	二〇、〇〇	秫米	一六、〇〇
麩子	一五、〇〇	芝麻	七〇、〇〇
糜子	二六、〇〇		

奉天金銀行

小銀元每元換小洋票	三、一七〇
現大洋每元換小洋票	三五、一〇〇
天津中交票換小洋	二五、一〇〇
哈爾濱現洋換小洋	一八、九〇〇
金票每元換小洋票	二四、七〇一
鈔票換每元小洋票	二五、〇〇〇

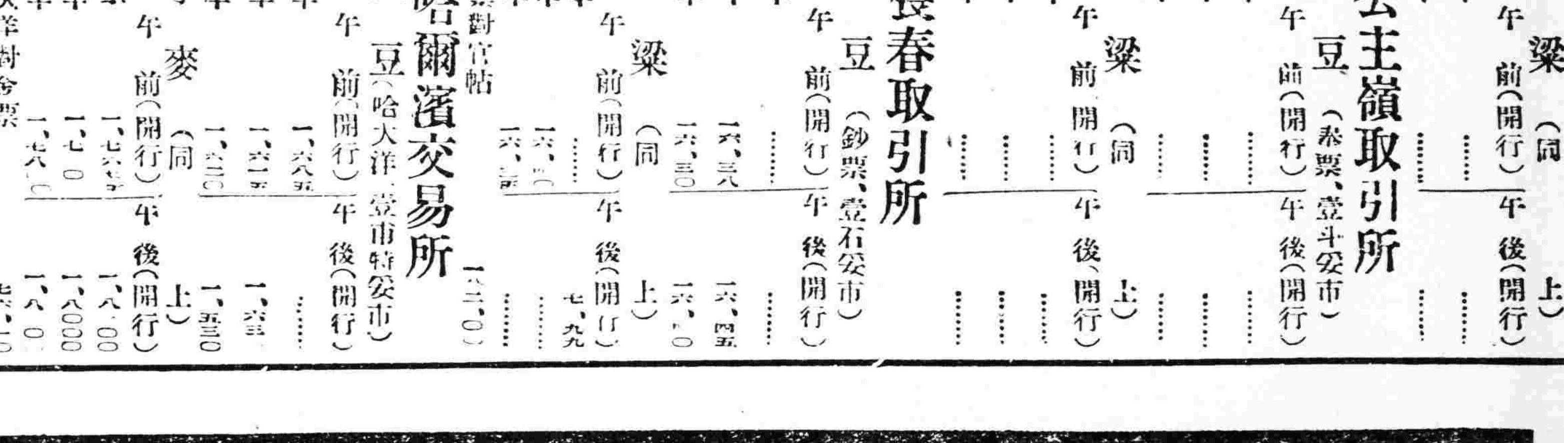

廣告

生育

病馬不能輓車病人豈能生育所以欲求生育之道者。當然以康健為先決問題。

百齡機補片

能使虛弱多病者。漸漸康健。開闢男女雙方生育之捷經。

男子服之。生精固精。補充生育之實力。

女子服之。生殖卵子。溫暖子宮。造就生育之基礎

夫婦同服。一索得男。有意想不到之效力。

大瓶二元小瓶一元

上海九福有限公司發行

奉天分發行所

奉天大西邊門外

九福公司

▲國內外各大藥房均有出售

減價出售

外埠購者則收郵費一角其以郵票代價者亦可惟吉黑境內專用郵票不能行使…者均一律拒絕書存無多深望及時購買是幸

盛京時報社啓

廣東新到

金剛片聖藥

補腎壯陽添精種子聖藥

主治先天不足腎經虧損房勞過度遺經滑精精液缺乏精冷精清子嗣艱難陰萎短小陽萎不舉舉而不堅堅而不久房事早洩老年精衰衣多小便精神困倦頭暈眼花耳作蟬鳴行動心跳動作氣喘四肢無力腰痛腿軟形容枯瘦夜不安寐等症凡因腎虧所發各症無論新久按法服用均有特效此藥純粹補劑非市上所售之興奮品可比如無病常服永保無腎虧陽萎之虞且體質健壯精神充足而對于求嗣十分生效東西洋各大醫生每治腎虧陽萎病時必勸其服金剛片聖藥性質和平効力宏富不寒不燥四時皆宜老幼可服毫無流弊真正百發百中全球無二第一良藥也

◆每日早晚飯前二片白水送下要對于求嗣服四片奏効如神患腎虛陽萎之人早服一日金剛片聖藥早得一日全愈此藥効力甚大非徒自誇患無病購服試用方知言無虛謬耳

定價 每盒大洋一元二角 半打六元

各城鎮均有代理無處購買

將欵匯本堂原班寄奉

外埠代理店

奉天鼓樓南歐美藥房 奉天小南門裡大吉祥

奉天大南門裡歐美藥房 安東縣大生東

長春中西藥房 長春天保堂

張家灣華西藥房 双城縣華昌藥房

哈爾濱道外十四道街

老福春堂總售處

最新發明漢文打字機

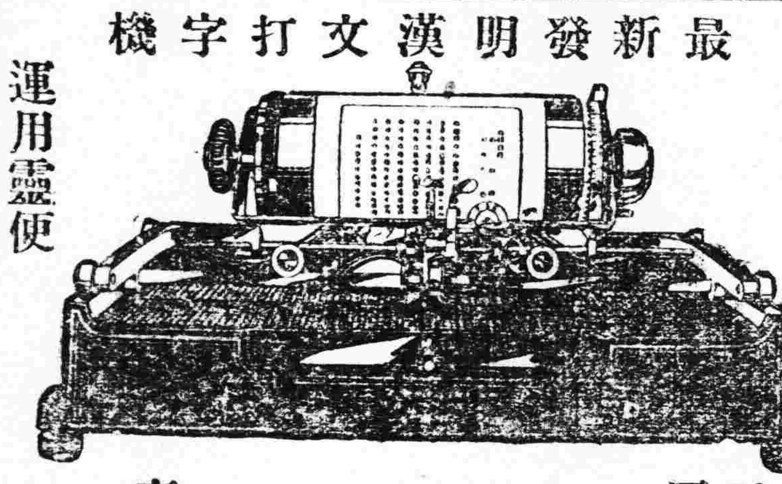

裝璜精巧

購諸一架

陳列廳前生輝滿室
置諸案頭便利非常
非徒為裝飾之品
誠文明之利器也
一架能代三名書記
每分鐘打五拾餘字

近來各官廳機關銀行會社商會學堂文人學士購用者紛至沓來如蒙光顧不勝歡迎之至

（說明書函索即寄）

漢文打字機製造公司

東三省總代理店

文具公司啓 大連市西崗街九十番地

運用靈便

哈爾濱代理店 道外正陽十四道街松北飯店三層樓上八十六號 經理人 劉樂三

鐵道用 礦業用 工業用 諸機器 及工具 發動機 轉電機 發電機

奉天浪速通

藤田洋行

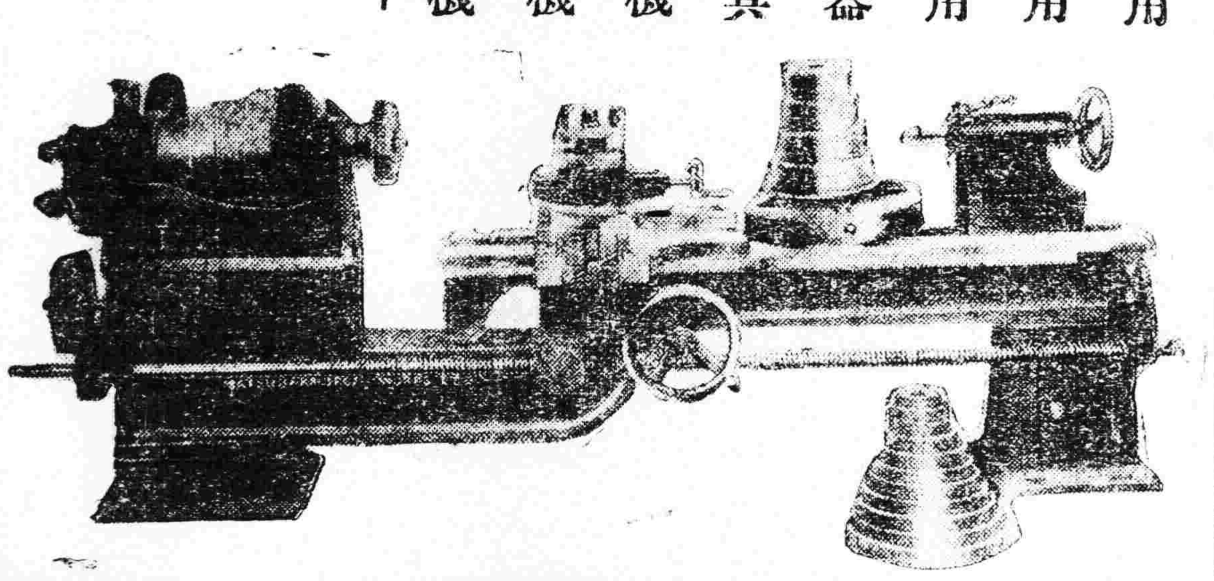

奉天

內貨海外貿易公司

機械部

小西關電車路 中國電話 二一一九 一八零五 一零九五

舒暢 迅速 安全

經售

各種新式飛機
各種飛機工具
各種飛機製造用具
各種飛機製造材料
各種航空參考書籍

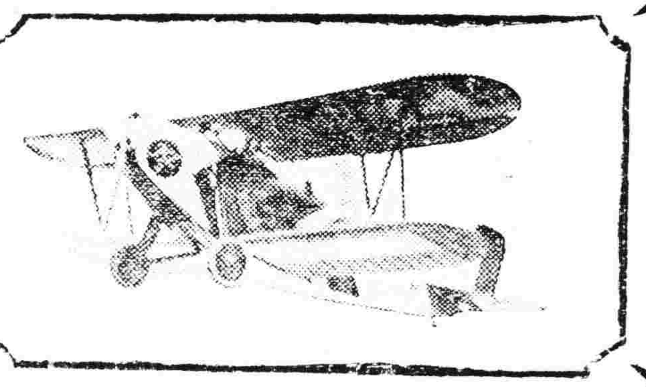

計劃

一切航空路綫
一切飛行場
一切飛機廠房
一切修理廠
一切航空攝影方法

代理

荷蘭德國瑞典

三國著名廠家所造各式飛機

一雙戀人

甜言蜜語

吳英士先生。服務於天津某大公司。因行關係。赴上海兩月餘。回津到家後。與夫人李慧芬女士談話。

「郎君」你我相別二月、你的面容竟如此豐潤、丰神這樣的光彩、與未別之先、灰白的顏色、瘦弱的身體大異、因為何故呢、「吾愛」你那裡知道、我到上海、因水土不服、腹泄旬餘、身體本來瘦弱、臥病之後、羸弱愈甚、幸友人代購、德國還少、新藥、「青春腺」一半打、按日服之、迄今月餘、不但舊病全消、且體重驟增、體力日強、「吾愛」我已帶來女用「青春腺」半打、你的經血不調毛病、今次服之也該痊愈了、

破天荒神奇補品「青春腺」

「青春腺」藥片由（青春腺）之內分泌物集合而成故於服藥無效之生殖器性神經衰弱症。及精力消耗。全身倦怠作事厭倦。易感疲勞。不眠等。及生殖機能減退(早洩勃起力減退陰萎)性慾減退。性感缺乏。及發育不完全。新陳代謝機能衰頹症。心臟代償機能失調症消耗衰弱症 初老期衰頹 女子經脈不調 過多過少經脈閉止 不妊娠半產子宮寒冷 赤白帶下 腹痛 交接快味缺乏 及卵巢發育不良者 更有特效特別有效更據日本榮田博士就吸雅片嗎啡者之試驗報告云。服「青春腺」可逐漸減其雅片嗎啡用量。至完全戒絕。且毫無痛苦。體弱身瘦。可立即強健改色血色增進食慾振作精神實為戒雅片最新最驗最妥善之奇品云。

○效驗○

老翁服回復青春、生殖力減少復活、老婦服月經復至血氣旺盛還為少女妊娠子女青年服元氣百倍、健腦強精增進記憶力讀書不忘、

●區別●

男子不可服女用「青春腺」服則乳房膨大變為女性女子不可服男用「青春腺」服則胡鬚叢生變為男性購者注意免錯

●價格●

男 女 青春腺、（每盒服七天）現洋四元 哈洋五元 （每料服一月）現洋十六元哈洋二十元

●特長●

青春腺用四個眞空管裝貯免被空氣變化走泄藥力服時用錐打開假冒偽藥難以仿效

德國新藥 政府實驗 特許專賣 特效 男用 女用 青春腺

外埠函購請寄長春日本橋通七十二番地哈德洋行貨欵先匯寄費在內

恢復青春德國新藥 中國總經理

東三省青春腺總經理 長春日本橋通七十二番

上海哈德洋行 小閘街

長春哈德洋行 四四番地

大連哈德洋行 小西門外

奉天哈德洋行 大生藥房內

分行

奉天大成藥房 吉林中西藥房 安東瑞祥泰 四平街 天德堂
奉天大德生藥房 吉林五洲藥房 營口中西藥房 昌圖店 康德記
奉天震泰報館 長春中西藥房 遼陽義和堂 旅順 大德堂
奉天日站恒濟堂 長春法安藥房 安達益泰隆 金州 志發成
大連同德藥房 江省德泰盛 洮南德慶仁 昌圖店 康德記
大連華泰藥房 江省中西藥房 富錦永濟醫院 呼蘭 德興盛
大連德記全棧 哈爾濱中西藥房 綏化錦合隆 海拉爾 洪順堂
大華西藥房 哈爾濱永德堂 海倫錦合盛 開原站 德祥厚

中法儲蓄會 東三省總分會

中國唯一之有獎儲蓄機關▲本月開獎第一百一十九次▲特獎現大洋九千元▲頭獎四個各得現大洋二千五百元

本會專辦有獎儲蓄。由北京分設奉垣。經理東三省業務。凡入會者。按月交欵三元六元九元十二元或十五元。均有得獎希望。最大獎金九千元。最小獎金得回當月所交儲欵。每十號有一號得獎。獎金之外期滿仍還原本。外加紅利。財運好者。入會數月。即得大獎即不然。亦將零錢積成大宗現欵 利益筆難盡述●

▲欲為父母子女或本身作將來計者 不可不入會儲蓄
▲多年在外欲求早日歸用者 不可不入會儲蓄
▲春風得意用度浩大者 不可及早入會儲蓄
▲祇要每月有可靠之進欵者 即不可不入會儲蓄
▲已在他處儲蓄僞有興趣者 無妨再入本會儲蓄

本會收付均以現大洋為本位如交金票或奉票可照市價換算入會者請將姓名住址及認儲之欵由郵寄下當即給予收據填發儲券每月十五號開獎後並有號單為憑得獎者立即發給毫無折扣開辦十年信用昭著欲閱詳細章程者請來函索取可也

地址奉天大西門外電車道西 一百一十八號中國電話一六六五號

廣濟堂製

光睛靈眼水

每瓶附屬玻璃滴管藥布掃臉小銅絲

此藥水者環球上特強効驗高貴眼藥按分配合所以惱眼患者諸賢採用靈眼水下滴病眼即不日回復光睛澄瞳决無誤矣

耑治功驗

火眼。風眼。花眼。淚眼。爛眼。紅眼。塵傷眼。勞眼。老眼以及一切眼病

「特乞利用」 奉天小西關 日本站

大奉天 佐藤廣濟堂

「有名各西藥房必有代售」

利亞保肺露

是保肺的聖品 是治咳的良藥 善能清痰理氣鎮嗽平喘

專治

風寒咳嗽 痰喘咳嗽
肺癆肺炎 虛咳乾嗆
喉癢喉啞 哮喘頓嗽
小兒百日咳等

此露不燥不烈甘芳適口婦孺皆樂服之

定價每 大瓶現洋貳圓 小瓶現洋壹圓

總發行所奉天大西邊門外

利亞大藥房

各國自轉車及各種零件

大批發

售價低廉 與衆不同
品質精良 各界贊許
如蒙惠顧 竭誠歡迎

住址 奉天大北門裡

昌和洋行

支店 大連・天津・哈爾濱

大連間 周水子 金州 熊岳城 大石橋 海城 湯崗子 遼陽 蘇家屯 奉天 鐵嶺 開原 四平街 公主嶺 長春